

RES-18 A 2

DEPARTEMENT VAN ONDERWYS, KUNS EN WETENSKAP

DIE DRINKPATROON
VAN DIE BANTOES
IN
SUID-AFRIKA

deur

J. D. MILES

INLIGTINGSAFDELING
NATIONALE BUREAU VAN MAATSKAPLIKE NAVORSING
NATIONAL AND SOCIAL RESEARCH
INFORMATION SECTION

NAVORSINGSREEKS Nr. 18

Nasionale Buro vir Opvoedkundige en Maatskaplike Navorsing

THIS REPORT IS ALSO AVAILABLE IN ENGLISH

001.3072068

RES 18

NBSR

Klasnr./Class No.

Registrernr./No.

001.3072068 NBSR
RES 18

36379/0

RGN

RAAD VIR
GEESTESWETENSKAPLIKE
NAVORSING

**BIBLIOTEEK
LIBRARY**

HSRC

HUMAN
SCIENCES RESEARCH
COUNCIL

DEPARTEMENT VAN ONDERWYS, KUNS EN WETENSKAP

NASIONALE BURO VIR OPVOEDKUNDIGE

EN

MAATSKAPLIKE NAVORSING

0 0 0 0 4 6 3 9 8 4



2844363866



DIE DRINKPATROON VAN DIE BANTOES IN SUID-AFRIKA

DEUR

J. D. MILES

1964



TOEKENNINGS VAN DIE NASIONALE RAAD VIR SOSIALE NAVORSING VIR DIE ONKOSTE VAN HIERDIE OPNAME EN PUBLIKASIE VAN HIERDIE VERSLAG WORD MET DANK ERKEN

DIE INHOUD VAN HIERDIE VERSLAG MAG VRYELIK AANGEHAAL WORD, MITS DIE BRON ERKEN WORD

RGN

**BIBLIOTEK
LIBRARY**

HSRC

1977-11-21

STANDKODE	REGISTRERNOMMER
001.3072008 NBSC RES 18	
6	36379 0

VOORWOORD

Hierdie verslag vorm die tweede deel in die reeks waarin die drinkpatrone van die verskillende bevolkingsgroepe in Suid-Afrika onder die loep geneem word.

Dié opname onder die Bantoe het plaasgevind voordat die nuwe drankwetgewing (Wet nr. 72 van 1961) van krag geword het. Hierdie verslag bevat dus baie vergelykbare gegewens vir 'n soortgelyke ondersoek wat later, nadat die Bantoe vir 'n tyd lank vryelik Blanke-drink kon gebruik het, uitgevoer sal word.

Graag betuig ek my dank aan almal wat bygedra het tot die suksesvolle voltooiing van hierdie ondersoek; veral aan die Departement van Bantoe-onderwys wat met die werwing van veldwerkers behulpsaam was, al die Buro-amptenare wat 'n bydrae gelewer het (veral aan drr. C.W. Wright en J.D. Venter onder wie se leiding die ondersoek beplan en deurgevoer is) en aan die lede van die adviserende ad hoc-komitee, nl. dr. J.A. Grobler, prof. F.W. Blignaut en prof. G. Cronjé.

P.M. Robbertse,
DIREKTEUR

NASIONALE BURO VIR OPVOEDKUNDIGE EN MAATSKAPLIKE NAVORSING.

INHOUDSOPGAWE

HOOFSTUK	BLADSY
1. INLEIDING	1
1.1 Doelstelling	1
1.2 Metode	1
1.3 Begripsbepaling	5
1.4 Wetlike aspekte by die Bantoe se drankgebruik	7
2. ALGEMENE KENMERKE VAN DIE STREEKPROEFGROEPE	10
2.1 Inleiding	10
2.2 Die ouderdomsverspreiding van die proefpersone	10
2.3 Die huwelikstaat van die proefpersone	11
2.4 Die inkomsteverspreiding van die proefpersone	11
2.5 Die beroepsverspreiding van die proefpersone	15
2.6 Die woonplekverspreiding van die proefpersone	15
2.7 Die onderwyspeil van die proefpersone	17
2.8 Die etniese groepe waaraan die proefpersone behoort	17
2.9 Die amptelike tale wat die proefpersone kan praat	20
2.10 Kwalitatiewe betroubaarheid	21
3. GEHEELONTHOUERS EN DRANKGEBRUIKERS	22
3.1 Inleiding	22
3.2 Geheelonthouding en drankgebruik	22
3.3 Geheelonthouding en drankgebruik by die twee geslagte	22
3.4 Geheelonthouding en drankgebruik by ouderdomsgroepe	22
3.5 Geheelonthouding en drankgebruik by beroepsgroepe	26
3.6 Geheelonthouding en drankgebruik by onderwyspeilgroepe	28
3.7 Geheelonthouding en drankgebruik by inkomstegroepe	28
3.8 Geheelonthouding en drankgebruik by huwelikstaatsgroepe	31
3.9 Geheelonthouding en drankgebruik by etniese groepe	31
3.10 Geheelonthouding en drankgebruik by groepe wat in verskillende grade die amptelike landstale kan praat	31
3.11 Geheelonthouding en drankgebruik by woonplekgroepe	35
3.12 Geheelonthouding en drankgebruik by mobiliteitsgroepe	35
3.13 Geheelonthouding en drankgebruik by groepe wat in verskillende mate ervaring het van Blankedrank	35
3.14 Geheelonthouers en drankgebruikers se houding ten opsigte van die vrystelling van Blankedrank aan die Bantoe	39
3.15 Geheelonthouding en drankgebruik by groepe wat in verskillende provinsies of gebiede woon	39
3.16 Samevatting	39
4. DIE MOTIEF VIR DIE GEBRUIK VAN BANTOEBIER EN DIE VORKEUR AAN BLANKEDRANK	43
4.1 Inleiding	43
4.2 Die motief vir Bantoebiergebruik by die twee steekproefgroepe	43
4.3 Die motief vir Bantoebiergebruik by die twee geslagte	43
4.4 Die motief vir Bantoebiergebruik by ouderdomsgroepe	43
4.5 Die motief vir Bantoebiergebruik by onderwyspeilgroepe	47
4.6 Die motief vir Bantoebiergebruik by inkomstegroepe	47
4.7 Die motief vir Bantoebiergebruik by huwelikstaatsgroepe	47
4.8 Die motief vir Bantoebiergebruik by groepe wat verskillende hoeveelhede Bantoebier gebruik	47
4.9 Die motief vir Blankedrankvoorkeur by die twee steekproefgroepe	52
4.10 Die motief vir Blankedrankvoorkeur by die twee geslagte	52
4.11 Die motief vir Blankedrankvoorkeur by ouderdomsgroepe	52
4.12 Die motief vir Blankedrankvoorkeur by onderwyspeilgroepe	52
4.13 Die motief vir Blankedrankvoorkeur by inkomstegroepe	57

HOOFSTUK	BLADSY
4.14 Die motief vir Blankedrankvoorkeur by die huwelikstaatgroepe	57
4.15 Die motief vir Blankedrankvoorkeur by groepe wat verskillende hoeveelhede drank gebruik	57
4.16 Samevatting	57
 5. DRANKGEBRUIKGROEPE	 62
5.1 Inleiding	62
5.2 Die gebruik van verskillende dranksoorte	62
5.3 Drankgebruikgroepe by die twee steekproefgroepe	64
5.4 Drankgebruikgroepe by die twee geslagte	64
5.5 Drankgebruikgroepe by ouderdomsgroepe	64
5.6 Drankgebruikgroepe by beroepsgroepe	68
5.7 Drankgebruikgroepe by onderwyspeilgroepe	68
5.8 Drankgebruikgroepe by geletterdeheidsgroepe	71
5.9 Drankgebruikgroepe by inkomstegroepe	71
5.10 Drankgebruikgroepe by huwelikstaatgroepe	74
5.11 Drankgebruikgroepe by groepe wat in verskillende grade die amptelike landstale kan praat	74
5.12 Drankgebruikgroepe by mobiliteitsgroepe	74
5.13 Drankgebruikgroepe by drinkfrekwensiegroepe	78
5.14 Drankgebruikgroepe by groepe wat in verskillende grade drank gebruik	78
5.15 Drankgebruikgroepe by groepe wat in verskillende provinsies of gebiede woon	81
5.16 Samevatting	81
 6. DRANKVOORKEUR	 84
6.1 Inleiding	84
6.2 Drankvoorkeur by die twee steekproefgroepe	84
6.3 Die dranksoorte waarvan mees dikwels gedrink word	84
6.4 Drankvoorkeur by die twee geslagte	86
6.5 Drankvoorkeur by ouderdomsgroepe	86
6.6 Drankvoorkeur by beroepsgroepe	86
6.7 Drankvoorkeur by onderwyspeilgroepe	90
6.8 Drankvoorkeur by inkomstegroepe	90
6.9 Drankvoorkeur by huwelikstaatgroepe	90
6.10 Drankvoorkeur by etniese groepe	90
6.11 Drankvoorkeur by groepe wat in verskillende mate die amptelike landstale kan praat	95
6.12 Drankvoorkeur by groepe wat in verskillende grade drank gebruik	95
6.13 Drankvoorkeur by groepe wat in verskillende provinsies of gebiede woon	95
6.14 Samevatting	95
 7. DIE GRAAD VAN DRANKGEBRUIK	 100
7.1 Inleiding	100
7.2 Die graad van drankgebruik by die twee steekproefgroepe	100
7.3 Die graad van drankgebruik by die twee geslagte	103
7.4 Die graad van drankgebruik by ouderdomsgroepe	103
7.5 Die graad van drankgebruik by beroepsgroepe	103
7.6 Graad van drankgebruik by onderwyspeilgroepe	106
7.7 Graad van drankgebruik by inkomstegroepe	108
7.8 Graad van drankgebruik by huwelikstaatgroepe	108
7.9 Graad van drankgebruik by etniese groepe	108
7.10 Graad van drankgebruik by woonplekgroepe	112
7.11 Graad van drankgebruik by drinkfrekwensiegroepe	112
7.12 Graad van drankgebruik by groepe wat in verskillende provinsies of gebiede woon	115
7.13 Samevatting	115

HOOFSTUK	BLADSY
8. DIE DRINKFREKWENSIE	118
8.1 Inleiding	118
8.2 Die drinkfrekwensie by die twee steekproefgroepe	118
8.3 Die drinkfrekwensie by die twee geslagte	118
8.4 Die drinkfrekwensie by ouderdomsgroepe	121
8.5 Die drinkfrekwensie by beroepsgroepe	121
8.6 Die drinkfrekwensie by onderwyspeilgroepe	124
8.7 Die drinkfrekwensie by inkomstegroepe	124
8.8 Die drinkfrekwensie by huwelikstaatgroepe	127
8.9 Die drinkfrekwensie by etniese groepe	127
8.10 Die drinkfrekwensie by woonplekgroepe	127
8.11 Die drinkfrekwensie by groepe wat verskillende dranksoorte mees dikwels gebruik	131
3.12 Die drinkfrekwensie by groepe wat in verskillende grade kennis het van Blankedrank	131
8.13 Samevatting	131
9. DIE MAANDELIKSE UITGAWE AAN DRANK	135
9.1 Inleiding	135
9.2 Die uitgawe aan drank by die twee steekproefgroepe	135
9.3 Die uitgawe aan drank by die twee geslagte	137
9.4 Die uitgawe aan drank by ouderdomsgroepe	137
9.5 Die uitgawe aan drank by beroepsgroepe	137
9.6 Die uitgawe aan drank by onderwyspeilgroepe	141
9.7 Die uitgawe aan drank by inkomstegroepe	141
9.8 Die uitgawe aan drank by huwelikstaatgroepe	141
9.9 Die uitgawe aan drank by woonplekgroepe	145
9.10 Die uitgawe aan drank by groepe wat in verskillende grade drank gebruik	145
9.11 Die uitgawe aan drank by groepe wat in verskillende grade ervaring het van Blankedranksoorte	145
9.12 Samevatting	145
10. DIE PLEK EN TYD VAN DRANKGEBRUIK	150
10.1 Inleiding	150
10.2 Die drinkplek vir Bantoebier	150
10.3 Die drinkplek vir brouels	150
10.4 Die drinkplek vir Blankedrank	151
10.5 Die dag waarop mees dikwels drank genuttig word	151
10.6 Samevatting	152
11 SAMEVATTING	153
11.1 Inleiding	153
11.2 Die drinkpatroon by die twee steekproefgroepe	153
11.3 Die drinkpatroon by die twee geslagte	153
11.4 Die drinkpatroon by ouderdomsgroepe	154
11.5 Die drinkpatroon by huwelikstaatgroepe	154
11.6 Die drinkpatroon by onderwyspeilgroepe	155
11.7 Die drinkpatroon by inkomstegroepe	155
11.8 Die drinkpatroon by beroepsgroepe	155
11.9 Die drinkpatroon by woonplekgroepe	156
BYLAAG 1	157
Vraelys	

TABEL

BLADSY

1.1	DIE PROVINSIALE VERSPREIDING VAN DIE BANTOEBEVOLKING IN SUID-AFRIKA EN DIE GEKOSE GETAL STEEKPROEFBUNDELS IN ELKE PROVINSIE OF GEBIED	2
1.2	GETAL PROEFPERSONE IN EWEKANSIG GEKOSE DISTRIKTE	3
1.3	DIE GESLAGSVERDELING IN DIE TWEE STEEKPROEFGROEPE	4
2.1	DIE OUDERDOMSVERSPREIDING VAN DIE PROEFPERSONE EN DIE TOTALE BEVOLKING	10
2.2	DIE HUWELIKSTAAT VAN DIE PROEFPERSONE EN DIE TOTALE BEVOLKING	13
2.3	DIE INKOMSTEVERSPREIDING VAN DIE PROEFPERSONE	11
2.4	DIE BEROEPSVERSPREIDING VAN DIE PROEFPERSONE	14
2.5	DIE WOONPLEKVERSPREIDING VAN DIE PROEFPERSONE	17
2.6	DIE ONDERWYSPEIL VAN DIE PROEFPERSONE	18
2.7	DIE ETNIESE GROEPE WAARAAN DIE PROEFPERSONE BEHOORT	20
2.8	DIE AMPTELIKE TALE WAT DIE PROEFPERSONE KAN PRAAT	20
3.1	GEHEELONTHOUDING EN DRANKGEBRUIK BY DIE TWEE GESLAGTE	23
3.2	GEHEELONTHOUDING EN DRANKGEBRUIK BY OUDERDOMS-GROEPE	25
3.3	GEHEELONTHOUDING EN DRANKGEBRUIK BY BEROEPSGROEPE	27
3.4	GEHEELONTHOUDING EN DRANKGEBRUIK BY ONDERWYSPEIL-GROEPE	29
3.5	GEHEELONTHOUDING EN DRANKGEBRUIK BY INKOMSTEGROEPE	30
3.6	GEHEELONTHOUDING EN DRANKGEBRUIK BY HUWELIKSTAAT-GROEPE	32
3.7	GEHEELONTHOUDING EN DRANKGEBRUIK BY ETNIESE GROEPE	33
3.8	GEHEELONTHOUDING EN DRANKGEBRUIK BY GROEPE WAT IN VERSKILLENDE GRADE DIE AMPTELIKE LANDSTALE KAN PRAAT	34
3.9	GEHEELONTHOUDING EN DRANKGEBRUIK BY WOONPLEK-GROEPE	36
3.10	GEHEELONTHOUDING EN DRANKGEBRUIK BY MOBILITEITSGROEPE	37
3.11	GEHEELONTHOUDING EN DRANKGEBRUIK BY GROEPE WAT IN VERSKILLENDE MATE ERVARING HET VAN BLANKEDRANK	38
3.12	GEHEELONTHOUERS EN DRANKGEBRUIKERS SE HOUDING TEN OPSIGTE VAN DIE VRYSTELLING VAN BLANKEDRANK AAN DIE BANTOE	40
3.13	GEHEELONTHOUDING EN DRANKGEBRUIK BY GROEPE WAT IN VERSKILLENDE PROVINSIES OF GEBIEDE WOON	41
4.1	DIE MOTIEF VIR BANTOEBIERGEBRUIK BY DIE TWEE GESLAGTE	45

TABEL	BLADSY
4.2 DIE MOTIEF VIR BANTOEBIERGEBRUIK BY OUDERDOMSGROEPE	46
4.3 DIE MOTIEF VIR BANTOEBIERGEBRUIK BY ONDERWYSPEILGROEPE	48
4.4 DIE MOTIEF VIR BANTOEBIERGEBRUIK BY INKOMSTEGROEPE	49
4.5 DIE MOTIEF VIR BANTOEBIERGEBRUIK BY HUWELIKSTAAT- GROEPE	50
4.6 DIE MOTIEF VIR BANTOEBIERGEBRUIK BY GROEPE WAT VERSKIL- LENDE HOEVEELHEDE BANTOEBIER GEBRUIK	51
4.7 DIE MOTIEF VIR BLANKEDRANKVOORKEUR BY DIE TWEE GESLAGTE	54
4.8 DIE MOTIEF VIR BLANKEDRANKVOORKEUR BY OUDERDOMSGROEPE	55
4.9 DIE MOTIEF VIR BLANKEDRANKVOORKEUR BY ONDERWYSPEIL- GROEPE	56
4.10 DIE MOTIEF VIR BLANKEDRANKVOORKEUR BY INKOMSTEGROEPE	58
4.11 DIE MOTIEF VIR BLANKEDRANKVOORKEUR BY HUWELIKSTAAT- GROEPE	59
4.12 DIE MOTIEF VIR BLANKEDRANKVOORKEUR BY GROEPE WAT IN VERSKILLENDE GRADE DRANK GEBRUIK	60
5.1 DIE GEBRUIK VAN VERSKILLENDE DRANKSOORTE	63
5.2 DRANKGEBRUIKGROEPE BY DIE TWEE GESLAGTE	66
5.3 DRANKGEBRUIKGROEPE BY OUDERDOMSGROEPE	67
5.4 DRANKGEBRUIKGROEPE BY BEROEPSGROEPE	69
5.5 DRANKGEBRUIKGROEPE BY ONDERWYSPEILGROEPE	70
5.6 DRANKGEBRUIKGROEPE BY GELETTERDHEIDSGROEPE	72
5.7 DRANKGEBRUIKSGROEPE BY INKOMSTEGROEPE	73
5.8 DRANKGEBRUIKGROEPE BY HUWELIKSTAATGROEPE	75
5.9 DRANKGEBRUIKGROEPE BY GROEPE WAT IN VERSKILLENDE GRADE DIE AMPTELIKE LANDSTALE KAN PRAAT	76
5.10 DRANKGEBRUIKGROEPE BY MOBILITEITSGROEPE	77
5.11 DRANKGEBRUIKGROEPE BY DRINKFREKWENSIEGROEPE	79
5.12 DRANKGEBRUIKGROEPE BY GROEPE WAT IN VERSKILLENDE GRADE DRANK GEBRUIK	80
5.13 DRANKGEBRUIKGROEPE BY GROEPE WAT IN VERSKILLENDE PROVINSIES OF GEBIEDE WOON	82
6.1 DRANKSOORTE WAARVAN MEES DIKWELS GEDRINK WORD	84
6.2 DRANKVOORKEUR BY DIE TWEE GESLAGTE	87
6.3 DRANKVOORKEUR BY OUDERDOMSGROEPE	88
6.4 DRANKVOORKEUR BY BEROEPSGROEPE	89

TABEL	BLADSY
6.5 DRANKVOORKEUR BY ONDERWYSPEILGROEPE	91
6.6 DRANKVOORKEUR BY INKOMSTEGROEPE	92
6.7 DRANKVOORKEUR BY HUWELIKSTAATGROEPE	93
6.8 DRANKVOORKEUR BY ETNIESE GROEPE	94
6.9 DRANKVOORKEUR BY GROEPE WAT IN VERSKILLENDE MATE DIE AMPTELIKE LANDSTALE KAN PRAAT	96
6.10 DRANKVOORKEUR BY GROEPE WAT IN VERSKILLENDE GRADE DRANK GEBRUIK	97
6.11 DRANKVOORKEUR BY GROEPE WAT IN VERSKILLENDE PROVIN- SIES OF GEBIEDE WOON	98
7.1 GRAAD VAN DRANKGEBRUIK BY DIE TWEE GESLAGTE	102
7.2 GRAAD VAN DRANKGEBRUIK BY OUDERDOMSGROEPE	104
7.3 GRAAD VAN DRANKGEBRUIK BY BEROEPSGROEPE	105
7.4 GRAAD VAN DRANKGEBRUIK BY ONDERWYSPEILGROEPE	107
7.5 GRAAD VAN DRANKGEBRUIK BY INKOMSTEGROEPE	109
7.6 GRAAD VAN DRANKGEBRUIK BY HUWELIKSTAATGROEPE	110
7.7 GRAAD VAN DRANKGEBRUIK BY ETNIESE GROEPE	111
7.8 GRAAD VAN DRANKGEBRUIK BY WOONPLEKGROEPE	113
7.9 GRAAD VAN DRANKGEBRUIK BY DRINKFREKWENSIEGROEPE	114
7.10 GRAAD VAN DRANKGEBRUIK BY GROEPE WAT IN VERSKILLENDE PROVINSIES OF GEBIEDE WOON	116
8.1 DIE DRINKFREKWENSIE BY DIE TWEE GESLAGTE	120
8.2 DIE DRINKFREKWENSIE BY OUDERDOMSGROEPE	122
8.3 DIE DRINKFREKWENSIE BY BEROEPSGROEPE	123
8.4 DIE DRINKFREKWENSIE BY ONDERWYSPEILGROEPE	125
8.5 DIE DRINKFREKWENSIE BY INKOMSTEGROEPE	126
8.6 DIE DRINKFREKWENSIE BY HUWELIKSTAATGROEPE	128
8.7 DIE DRINKFREKWENSIE BY ETNIESE GROEPE	129
8.8 DIE DRINKFREKWENSIE BY WOONPLEKGROEPE	130
8.9 DIE DRINKFREKWENSIE BY GROEPE WAT VERSKILLENDE DRANKSOORTE MEES DIKWELS GEBRUIK	132
8.10 DIE DRINKFREKWENSIE BY GROEPE WAT IN VERSKILLENDE GRADE ERVARING HET VAN BLANKEDRANK	133
9.1 DIE DRANKUITGAWE VAN DIE BANTOES EN DIE GEMIDDELDE WAARDE VAN DRANK DEUR BLANKES GEBRUIK	135

TABEL	BLADSY
9.2 DIE UITGAWE AAN DRANK BY DIE TWEE GESLAGTE	138
9.3 DIE UITGAWE AAN DRANK BY OUDERDOMSGROEPE	139
9.4 DIE UITGAWE AAN DRANK BY BEROEPSGROEPE	140
9.5 DIE UITGAWE AAN DRANK BY ONDERWYSPEILGROEPE	142
9.6 DIE UITGAWE AAN DRANK BY INKOMSTEGROEPE	143
9.7 DIE UITGAWE AAN DRANK BY HUWELIKSTAATGROEPE	144
9.8 DIE UITGAWE AAN DRANK BY WOONPLEKSGROEPE	146
9.9 DIE UITGAWE AAN DRANK BY GROEPE WAT IN VERSKILLENDE GRADE DRANK GEBRUIK	147
9.10 DIE UITGAWE AAN DRANK BY GROEPE WAT IN VERSKILLENDE GRADE ERVARING HET VAN BLANKEDRANK	148
10.1 DIE DRINKPLEK VIR BANTOEBIER	150
10.2 DIE DRINKPLEK VIR BROUSELS	151
10.3 DIE DRINKPLEK VIR BLANKEDRANK	151
10.4 DAG WAAROP MEES DIKWELS GEDRINK WORD	152

FIGUUR		BLADSY
2.1	DIE OUDERDOMSVERSPREIDING VAN DIE PROEFPERSONE EN DIE TOTALE BEVOLKING	12
2.2	DIE INKOMSTEVERSPREIDING VAN DIE PROEFPERSONE	16
2.3	DIE ONDERWYSPEIL VAN DIE PROEFPERSONE	19
3.1	GEHEELONTHOUDING EN DRANKGEBRUIK BY DIE TWEE STEEKPROEFGROEPE	24
4.1	DIE DRINKMOTIEF VIR BANTOEBIER BY DIE TWEE STEEKPROEFGROEPE	44
4.2	DIE MOTIEF VIR BLANKEDRANKVOORKEUR BY DIE TWEE STEEKPROEFGROEPE	53
5.1	DRANKGEBRUIKGROEPE BY DIE TWEE STEEKPROEFGROEPE	65
6.1	DRANKVOORKEUR BY DIE TWEE STEEKPROEFGROEPE	85
7.1	GRAAD VAN DRANKGEBRUIK BY DIE TWEE STEEKPROEFGROEPE	101
8.1	DIE DRINKFREKWENSIE BY DIE TWEE STEEKPROEFGROEPE	119
9.1	DIE UITGAWE AAN DRANK BY DIE TWEE STEEKPROEFGROEPE	136

HOOFSTUK 1

INLEIDING

1.1 DOELSTELLING

Die gebruik van alkoholiese dranksoorte by 'n besondere kultuurgroep is altyd ineengestremel met die ander gebruike en gewoontes van die besondere groep. Deur die gebruik van alkoholiese dranksoorte as sodanig word verskillende funksies in die gemeenskap vervul. By sekere bevolkingsgroepe, soos onder andere die Suid-Afrikaanse Bantoe, vul die gebruik van sekere gegiste dranksoorte onder andere 'n leemte in die volksdieet aan. By ander bevolkingsgroepe weer, speel die feit dat geringe hoeveelhede alkohol 'n aanpassing in sosiale verhoudings vergemaklik, 'n deurslaggewende rol. Die gebruik van alkoholiese dranksoorte in 'n groep behoort dus altyd teen die agtergrond van die betrokke waardestelsel van die besondere kultuurgroep gesien te word. Ketil Bruun gaan uit van die hipotese dat, omdat daar in die sosiale saamwees van die persone van 'n groep friksie ontstaan en daar 'n behoefte is om friksie te elimineer, die gebruik van alkoholiese dranksoorte by die groep ontstaan (1, bl. 9). Ook hierdie (omstrede?) hipotese impliseer dat die gebruik van alkoholiese dranksoorte by 'n groep verteenwoordig kan word in 'n betrokke waarde.

Die sosioloog wat hom die bestudering van die drankgebruik van 'n groep tot taak stel, sou dus bo en behalwe die sogenaamde drinkpatroon self, die groepwaardes betreffende drankgebruik en die inskakeling van dié gebruik by die gewoontes en sedes van die betrokke kultuurgroep moet nagaan. Weens die potensiële uitgebreidheid van so 'n studie onder die Bantoe (oor 'n aspek waar daar hier te lande geen pionierswerk bestaan om op voort te bou nie), is hierdie studie beplan om slegs algemene sosiologiese tendense wat as sodanig op die drinkpatroon van die Bantoe in Suid-Afrika betrekking het, vas te pen. Daarom is die klem gelê op vrae soos: Watter persentasie Bantoes in Suid-Afrika gebruik alkoholiese dranksoorte? In watter graad en met watter frekwensie word hierdie dranksoorte gebruik? Hoe, wanneer en waarom word die verskillende alkoholiese dranksoorte gebruik?

Hierdie studie wil dus niks meer wees nie as 'n algemene ondersoek waarop in 'n latere diepgaande ondersoek voortgebou kan word.

1.2 METODE

1.2.1 Die steekproef

Aangesien dit in hierdie geval oorbodig is om meer as slegs 'n klein gedeelte van 'n totale groep aan analiserende meting te onderwerp, is eerstens van 'n steekproefmetode gebruik gemaak. Hierdie steekproef sou egter moes voldoen aan die eise vir 'n statisties suiwer gefundeerde steekproef: 'n klein maar verteenwoordigende groep wat ten opsigte van alle belangrike aspekte dieselfde kenmerke as die groot groep sal openbaar, verkry deur 'n seleksieprosedure waardeur teoreties elke persoon in die groot groep 'n kans kan kry om vir 'n onderhoud gekies te word. Die metodes van die Gallup Poll is as die geskikste beskou vir die verwesenliking van hierdie doel. Hierdie metode van steekproeftrek word reeds sedert 1936 in die V. S. A. gebruik vir die bepaling van openbare mening en het veral bekendheid verwerf vir sy lang geskiedenis van akkurate voorspellings van die V. S. A. se Presidents- en Parlementêre verkiesings. Op grond van die Buro vir Opvoedkundige en Maatskaplike Navorsing van die Departement van Onderwys, Kuns en Wetenskap se bevredigende steekproefresultate met die metodes van die Gallup Poll op landswyse basis onder die Blankebevolking in Suid-Afrika,¹⁾ is besluit dat die getal van 1500 Bantoes van 15 jaar en ouer voldoende sou wees om 'n getroue indruk te kry van die Bantoes se drinkgewoontes. Hierdie steekproefgetal bly egter, aangesien hierdie studie die eerste ondersoek in sy soort onder die Bantoe in Suid-Afrika is, uiteraard arbitrêr.

Met die trek van die steekproef is aanvaar dat die Bantoebevolking op die platteland²⁾ wat hulle drinkgewoontes betref, meer homogeniteit sou openbaar en om hierdie rede is slegs 500 persone uit die Bantoegebiede en die platteland gekies teenoor die 1,000 persone uit die stedelike gebiede. Omdat hierdie steekproef 'n

1) Venter, J. D.: Die drinkpatroon van die Blankes in Suid-Afrika.

2) Vergelyk die woordskrywing van „landelik” en „stedelik” op bl. 6.

TABEL 1.1

DIE PROVINSIALE VERSPREIDING VAN DIE BANTOEBEVOLKING IN SUID-AFRIKA EN DIE GEKOSE GETAL STEEK-
PROEFBUNDELS IN ELKE PROVINSIE OF GEBIED

Provinsie of landsgebied	Stedelike gebiede			Landelike gebiede		
	Bevolkings- getal*	Getal steek- proefbundels	Getal proef- persone	Bevolkings- getal*	Getal steek- proefbundels	Getal proef- persone
Kaapprovinsie	576,872	18	180	1,021,487	7	70
Natal	407,316	13	130	1,166,388	8	80
O.V.S.	332,550	10	100	734,136	5	50
Transvaal	1,933,515	59	590	2,656,116	18	180
Transkei	9,261	-	-	1,400,330	9	90
Zoeloeland	13,236	-	-	513,229	3	30
TOTAAL	3,272,750	100	1,000	7,491,686	50	500

*(3, bl. 30 - 42).

TABEL 1.2

GETAL PROEFPERSONE IN EWEKANSIG GEKOSE DISTRIKTE

Distrik	Getal proefpersone	
	Stedelike gebiede	Landelike gebiede
Wynberg	60	-
De Aar	20	-
Kuruman	-	20
Oos-Londen	60	20
Humansdorp	10	10
Queenstown	20	10
Worcester	10	10
Kaapprovinsie	180	70
Durban	120	-
Newcastle	10	30
Bergville	-	20
Umzinto	-	30
Natal	130	80
Bloemfontein	80	10
Thaba N'Chu	-	30
Odendaalsrus	20	10
O. V. S.	100	50
Pretoria	120	30
Johannesburg	340	-
Randfontein	40	-
Nelspruit	10	20
Benoni	60	-
Pietersburg	10	50
Groblersdal	-	40
Rustenburg	10	40
Transvaal	590	180
Butterworth	-	20
Engcobo	-	20
Libode	-	30
Mount Currie	-	20
Transkei	-	90
Hlabisa	-	10
Eshowe	-	20
Zoeloeland	-	30
TOTAAL	1,000	500

bundel- of trossteekproef is, is besluit om hierdie 500 en 1,000 proefpersone in bundels of trosse van 10 te kies. Die steekproefeenhede sou dus bundels wees van proefpersone. Eenhede van 10 Bantoes per tros is sowel vir teoretiese as praktiese doeleindes voldoende beskou.

Op grond van die verspreiding van die Bantoes in landelike en stedelike gebiede in die verskillende provinsies en landsgebiede³⁾ is die getal steekproefbundels verteenwoordigend van elke gebied se bevolkingsyfers gekies. (Vgl. tabel 1.1.)

In die strewe om met albei steekproewe 'n getroue beeld van die Bantoebevolking in Suid-Afrika te verkry, is in elke provinsie 'n aantal landdrosdistrikte, waar die opname gedoen sou moes word, ewekansig gekies. (Vgl. tabel 1.2.)

Alhoewel die bevolkingsgetalle van die manlike en vroulike Bantoe nagenoeg gelyk is (5,426,296, manlik; en 5,338,140, vroulik), is meer mans in die steekproef van die stedelike gebiede ingesluit en meer vroue in die steekproef van die landelike gebiede omdat daar meer manlike Bantoes in die stedelike gebiede en meer vroulike Bantoes in die landelike gebiede woonagtig is. (Vgl. tabel 1.3.)

TABEL 1.3

DIE GESLAGSVERDELING IN DIE TWEE STEEKPROEFGROEPE

Geslag	Stedelike steekproef	Landelike steekproef
Mans	550	240
Vroue	450	260
TOTAAL	1,000	500

Die nommers van die sensusopnemersdistrikte binne die gekose landdrosdistrikte wat 'n populasie van meer as 100 Bantoes het, is noteer en die nodige aantal opnemersgebiede is ewekansig gekies. Die kaarte van hierdie gekose opnemersgebiede is van die Buro vir Statistiek verkry en afgeteken vir die gebruik van die veldwerkers.

Op elke kaart is 'n aantal ewekansig gekose beginpunte van die „roetes" aangedui wat die veldwerker moes volg om sy onderhoude te voer tot die verlangde getal proefpersone gespreek is.

1.2.2 Die vraelys

'n Vooraf-gekodifiseerde vraelys is saamgestel. (Kyk bylaag 1, bl. 157-170.) Feitlik die hele vraelys kon beantwoord word deur die maak van kruisies in die betrokke antwoordblokkies by elke vraag. Die vraelys wat oorspronklik in Afrikaans en Engels opgestel is, is in die Bantoetale vertaal. Na afloop van die opname is die gegewens van die vraelyste op ponskaarte oorgedra en masjinaal verwerk.

1.2.3 Die opname

Die opname het gedurende Januarie tot Maart 1962 plaasgevind. Die persoonlike onderhoudsmetode is gevolg by die voltooiing van die vraelyste. Sewe groepe

3) Die gegewens van die 1960-sensus is gebruik.

Bantoeveldwerkers is met die hulp van die Departement van Bantoe-onderwys gewerf. In beheer van elke groep was 'n Blanke Vakkundige Beampte in diens van die Nasionale Buro vir Opvoedkundige en Maatskaplike Navorsing. Die Blanke veldwerkers het vooraf deeglik vertrouwd geraak met die vraelys as sodanig en met die prosedure wat by die verkryging van die proefpersone en die gegewens gevolg moes word. Elke veldwerkleier was verantwoordelik vir die opname in die betrokke gebied wat aan hom toegeken is. Hierdie persone het die plaaslik gewerfde Bantoeveldwerkers vir 'n paar dae deeglik opgelei in die metodes van onderhoudvoering (veral die inagneming van die gewoontes en gebruike van elke Bantoe-groep waarvan hulle uiteraard deeglik kennis gedra het), die prosedure van veldwerk en die doel van die vraelys self. Die gewerfde Bantoeveldwerkers was almal ouer as 25 jaar - die meerderheid was oud-onderwysers - en daar is sorg gedra dat elkeen van hulle 'n deeglike kennis van een amptelike landstaal (en 'n Bantootaal) het, elkeen oor ten minste 'n standerd 6-sertifikaat plus onderwysopleiding beskik, en dat geeneen uitgesproke houdings ten opsigte van die gebruik van alkoholiese dranksoorte sou huldig nie. Elke veldwerker moes na sy opleiding eers 'n aantal toetsonderhoude voer.

Die Blanke veldwerkleier wat voortdurend sy groep veldwerkers na die aangeduide opnamegebiede vergesel het, het alle vraelyste onmiddellik na voltooiing nagesien. Dié deeglike voorbereiding en opleiding van die veldwerkers het seer seker daartoe bygedra dat min persone teëgekom is wat geweier het om inligting te verstrek.

1.2.4 Die gebruik van die chi-kwadraattoets

By elke tabel waar die chi-kwadraattoets volgens S. Siegal se maatstawwe toegepas kon word is die chi-kwadraatwaarde bereken en die beduidendheidsvlak bepaal. Hierdie waardes verskyn onder die betrokke tabel maar daar word nie van die nul-hipotese gebruik gemaak nie. In die bespreking van die tabelle word slegs van persentasie-ontledings gebruik gemaak. Waar daar dus in hierdie verslag die begrip betekenisvol gebruik word, slaan dit nie op statistiese beduidendheid nie, maar word die begrip in sy algemene betekenis gebruik.

1.3 BEGRIPSBEPALING

1.3.1 Drank

In hierdie begrip word saamgevat alle dranksoorte wat 'n alkoholgehalte van meer as 2% van hul volume bevat - dit wil sê dranksoorte wat deur Wet nr. 30 van 1928 as alkoholiese drank beskou is - en Bantoebier.

Vir die doel van hierdie studie is die volgende klassifikasie van dranksoorte gemaak:

(a) Bantoebier:

Bantoebier (of kafferbier) is 'n dranksoort wat gewoonlik deur Bantoes gebrou word deur gisting van kafferkoring of ander graan. Wet nr. 30 van 1928 vereis dat Bantoebier nie meer alkohol as 2% van sy volume bevat nie. In teenstelling met die juridiese bepaling het die persentasie alkohol nie hier as norm gegeld indien 'n hoër persentasie alkohol deur 'n „natuurlike“ en verlengde gistingsproses bereik is nie. Sodra ander „vreemde“ stowwe soos spiritualieë, brandspiritus, ou suur bruinbrood ens. egter bygevoeg is om die alkoholgehalte aldus doelbewustelik te verhoog, is die betrokke dranksoort as 'n „brousel“ geklassifiseer.

Die omskrywing van Bantoebier in Wet nr. 30 van 1928 sluit ook 'n verskeidenheid ander voedsame gegiste dranksoorte in soos byvoorbeeld pynappelbier en heuningbier. Hierdie dranksoorte moet egter ook voldoen aan die vereiste maksimum van 2% alkohol per volume eenheid. Aangesien dit meestal gebeur dat laasgenoemde vereiste deur die Bantoes, veral in die stedelike gebiede, deur die byvoeging van spiritualieë, en ander stowwe nie nagekom word nie, is hierdie dranksoorte deurgaans as „brousel“ beskou.

(b) Sterk drank:

Sterk drank omvat alle dranksoorte, behalwe Bantoebier, wat meer alkohol as 2% van sy volume bevat. Hier kan onderskei word tussen Blankedrank en brousel.

(i) Blankedrank:

Blankedrank omvat alkoholiese dranksoorte wat met die kultuur van die Blanke geassosieer word en ten tye van hierdie opname vir die oorgrote meerderheid Bantoes in Suid-Afrika nie (wettiglik) verkrygbaar was nie. Hieronder val bier, wyn en spiritualieë.

Bier is 'n alkoholiese dranksoort berei deur die gisting van 'n moutpap waaraan deur die toevoeging van hop smaak verleen word. Wyn is 'n dranksoort berei deur die alkoholiese gisting van die sap van vars druiwe (of ander vrugte). Hieronder val soetwyn, droëwyn en vonkelwyn. Vir die doel van hierdie ondersoek word ander gegiste alkoholiese dranksoorte soos byvoorbeeld lemoenwyn ook onder „wyn“ geklassifiseer. Spiritualieë is alkoholiese dranksoorte gedistilleer uit 'n verskeidenheid van grondstowwe byvoorbeeld brandewyn (berei uit distillasie van wyn), whisky (distillasie van gegiste graan), rum (distillasie van suikerriet of melasse), jenever, wodka en likeur.

(ii) Brousel:¹⁾

Brousel is die versamelnaam vir 'n groot verskeidenheid alkoholiese dranksoorte (dus, met 'n persentasie alkohol van meer as 2% van sy volume) wat onwettiglik deur Bantoes gebrou word deur 'n alkoholiese gisting en/of distillasieproses uit 'n groot verskeidenheid grondstowwe. (Vergelyk die omskrywing by Bantoebier)

1.3.2 Geheelonthouer en drankgebruiker

'n Geheelonthouer is 'n persoon wat hoegenaamd geen drank (alkoholiese drank en Bantoebier) gebruik nie. Die gebruik van drank vir sakramentele redes word nie in ag geneem nie.

'n Drankgebruiker is 'n persoon wat wel drank gebruik, afgesien van die hoeveelheid wat hy verbruik.

1.3.3 Landelike en stedelike gebiede

Volgens die Sensusverslag van die 1951-volkstelling (Boekdeel 1) word onder stedelike gebiede verstaan „die dorpe wat die een of ander vorm van wetlike plaaslike bestuur gehad het, soos munisipale rade, dorpsbesture, gesondheidskomitees ens. en aangrensende voorstede van „die groter stede“ en „die groter dorpe“. Met plattelandse gebiede word bedoel „die hele gebied buite die jurisdiksie van die verskillende stedelike gebiede hierdie gebied bestaan hoofsaaklik uit plase en naturelleservate, maar sluit ook die klein dorpies in, aangedui as plattelandse dorpe wat beskou word as te klein of nie genoeg verstedelik om as stedelik ingedeel te word nie!“ (6, bl. 5-6)

1) Dit gebeur by die vervaardiging van Barberton, Skokiaan en dergelike dranksoorte dat goedkoop spiritualieë, spiritus, paraffien, kopersulfaat en ander stowwe in die proses bygevoeg word in 'n poging om die alkoholiese sterkte daarvan te verhoog. In sy omvangryke werk oor die dieet van die Pedi maak P.J. Quin die volgende bewering in verband met brousel, „. . . . owing to a developed craving for alcohol, the indolence of the modern women to serve the laboriously prepared traditional article and the laws governing the brewing of beer, a tendency has developed towards the quickly brewed, highly intoxicating concoctions. These concoctions are brewed primarily for their high alcoholic content and probably have little food value; to the contrary they may be labelled poison“. (11, bl. 257)

1.4 WETLIKE ASPEKTE BY DIE BANTOE SE DRANKGEBRUIK

Ten tye van hierdie opname was die Drankwysigingswet, Wet nr. 72 van 1961 nog nie van toepassing nie. Die wetgewing wat die beskikbaarstelling van drank aan die Bantoe tydens hierdie opname gereguleer het, word kortliks bespreek. (7)

1.4.1 Bantoegebiede

(a) Transkei

Bantoebier kon gebrou word vir tuisgebruik. Die gebruik van alle alkoholiese dranksoorte is in hierdie gebied beheer deur Proklamasie 333 van 1949. Blankedrank kon slegs bekom word deur Bantoes wat oor vrystellingsbriewe beskik het, Bantoes wat 'n erkende professionele beoefener het of deur Bantoes in besit van vaste eiendom waarvan die waarde meer as R150 beloop het.

(b) Ander Bantoegebiede

Wet nr. 30 van 1928 was op hierdie gebiede van toepassing. Die toestemming van die plaaslike landdros of Bantoesakekommissaris moes verkry word vir die brou van Bantoebier vir tuisgebruik. Vir bierdrinkbyeenkomste waar meer as 3 lede van 'n ander kraal teenwoordig sou wees, moes 'n permit van die betrokke landdros of Bantoesakekommissaris verkry word. Blankedrank kon slegs bekom word deur 'n vrystellingsbrief van die minister of 'n vrystellingsbrief vir 12 maande van die plaaslike landdros of Bantoesakekommissaris.

1.4.2 Blankegebiede

(a) Stedelike gebiede

Die wetgewing wat die gebruik van Bantoebier in stedelike gebiede beheer het, was beliggaam in die Naturelle (Stadsgebiede) Konsolidasiewet, Wet nr. 25 van 1945, soos gewysig. Hierdie konsolidasiewet het voorsiening gemaak vir die brou en verskaffing van Bantoebier deur die volgende stelsels:

- (i) Die tuisbroustelsels binne die Bantoe woongebied (lokasie) en die permitstelsel vir tuisbrou in die Blankedorpsgebied buite die Bantoe woongebied. Hierdeur kon die huisgesin die reg tot die brou van Bantoebier (vir die uitsluitlike gebruik van die huisgesin) verkry.
- (ii) Deur die biersaalstelsel kon die plaaslike owerheid die reg verkry om Bantoebier in 'n bepaalde stadsgebied by 'n Bantoebierlokaal te brou en te verkoop. Aan die Witwatersrand en te Pretoria is Bantoebier ook in staatsbeheerde lokale geboue en verkoop.
- (iii) Deur 'n lisensiestelsel kon aan sekere Bantoes die reg verleen word om Bantoebier te brou op 'n goedgekeurde perseel vir verkoop aan Bantoes wat in 'n bepaalde gebied woonagtig was.

Hierdie wet verleen aan die minister die reg om die maak of gebruik of besit van Bantoebier te belet, indien dit as skadelik vir die Bantoe beskou word as gevolg van misbruik of spesifieke plaaslike toestande.

Blankedrank kon slegs op die volgende wyses bekom word:

- (i) Vrystellingsbrief van minister. Applikante moes 'n lewenspeil gelykstaande aan die lewensstandaard van die Blanke handhaaf. En die hoeveelheid en soort drank waarvoor hy om vrystelling aansoek doen, moes by die applikant se persoonlike behoeftes volgens inkomste en lewenspeil aanpas.

- (ii) Die vrystellingsbrief van die plaaslike landdros was vir 'n tydperk van 12 maande geldig. Ook hier was die vereistes ten opsigte van lewenspeil deurslaggewend. 'n Godsdiensteraar kon ook vir sakramentele doeleindes langs hierdie weg alkoholiese drank bekom.
 - (iii) 'n Vrystellingsbrief kon van 'n polisie-offisier verkry word (vir 3 maande) deur 'n vreemde Bantoe wat tydelik in die Republiek gewoon het mits alkoholiese drank in sy eie land wetlik tot sy beskikking was.
 - (iv) Indien die gesondheid van 'n persoon die gebruik van alkoholiese drank vereis het, mog hy dit bekom indien 'n geneesheer die noodsaaklikheid daarvan sou sertifiseer.
 - (v) Alkoholiese drank kon in die O.V.S. deur werkgewers aan hul manlike Bantoe werknemers ouer as 18 jaar verskaf word. (Vergelyk die bespreking by landelike gebiede hieronder)
- (b) Landelike gebiede

Die brou van Bantoebier vir tuisgebruik is hier toegelaat indien die toestemming van die bewoner of eienaar van die betrokke grond verkry kon word. In die Kaapprovinsie kon enige volwasse boer aan sy manlike Bantoe werknemers ouer as 21 jaar daaglik 1½ pinte Bantoebier gratis verskaf. Eienaars van myne en ander bedrywe kon jaarliks van die minister toestemming verkry om op die betrokke perseel Bantoebier te brou om gratis aan hul Bantoe werknemers te verskaf wat binne die omtrek van een myl van die myn of bedryf gewoon het.

Blankedrank kon op dieselfde wyses verkry word as dié wat by die stedelike gebiede bespreek is. In die Kaapprovinsie kon 'n volwasse boer aan sy manlike Bantoe plaaswerkers ouer as 21 jaar daaglik 1½ pint ongefertifiseerde wyn gratis verskaf. In die O.V.S. mog 'n werkgewer aan sy manlike werknemers ouer as 18 jaar een sopie per dag gee wat op die betrokke perseel gebruik moes word. Hierteenoor kon werkgewers in die Transvaal en Natal geen alkoholiese drank aan Bantoe werknemers óf gratis óf as gedeeltelike of volle loon gee nie.

1.4.3 Samevatting

Op enkele uitsonderings na, wat slegs 'n klein groep Bantoes kon raak, was die gebruik en besit van alle Blankedranksoorte vir die Bantoe in Suid-Afrika onwettig. Vir baie jare het die Suid-Afrikaanse Blanke 'n beleid van prohibisie ten opsigte van die Bantoe gevolg. Reeds in 1883 het 'n Kommissie van ondersoek in die Kaapkolonie aanbeveel dat die prohibisie van alle alkoholiese drank ten opsigte van die Bantoe ingevoer moet word met 'n stelsel van vrystelling aan sekere Bantoes. (4, bl. 62) Die volgende uitlating van hierdie „Commission on Native Laws and Customs" sou die grondslag vorm vir die wetgewing wat die gebruik van alkoholiese drank by die Bantoebevolking sou beheer, „Para. 129 - The Commission has been deeply impressed with the emphatic and urgent representations contained in nearly all the evidence taken and especially from the natives themselves, on the evils arising out of the sale and consumption of strong drinks Those members of the Commission who, for the purpose of taking evidence, had occasion to visit the Border districts, were eye-witnesses of the mischief and misery which the multiplied facilities for the sale of spirits, by licensed "canteens" in the neighbourhood of native locations are producing and if unchecked, it can only have one result, and that is the entire destruction of that portion of the natives who acquire the taste of brandy" (4, bl. 62).

Sedert 1923, met die aanname van die Naturellen (Stadsgebieden) Wet, 1923 (Wet No. 21 van 1923), word voorsiening gemaak vir die gebruik van die tradisionele Bantoebier in al vier die provinsies van die Republiek. 'n Onderskeid tussen Bantoebier en Blankedrank is dus wel deeglik gemaak: die Bantoe was dan

ook daarop geregtig om sy eie tradisionele dranksoort te kan gebruik, maar die Blanke wetgewer was vanweë sy voogdyskap moreel nie bereid om die Bantoe bloot te stel aan moontlike sosiale desorganisasie nie, deur die gebruik van 'n kultureel-vreemde dranksoort met 'n hoë alkoholinhoud. Ten spyte van die feit dat die Blanke entrepreneur groot ekonomiese voordele kon put uit 'n groter afsetgebied vir sy Blankedrank, is die algemene morele welsyn van die Bantoe met sy laer ekonomiese ontwikkelingspeil egter voorop gestel.

Met verloop van tyd het groot getalle Bantoes om die groot industriële sentra te lande gekom en ten spyte van die algemene beskikbaarheid van Bantoebier, het die behoefte vir Blankedrank toegeneem. Omdat hierdie behoefte nie wettiglik bevredig kon word nie, het 'n groeiende onwettige handel ontstaan. Dit was hierdie toedrag van sake wat die openbare mening langamerhand, maar veral na die Tweede Wêreldoorlog (8, bl. 10) meer en meer laat beweeg het in die rigting van die algemene beskikbaarstelling van Blankedrank in die een of ander mate. W.J.P. Carr lewer tereg die volgende kommentaar in dié verband, „A veritable army of men, Police, Municipal and State officials, was engaged on the fruitless task of trying to enforce prohibition and all that was happening was that more illicit liquor was finding its way into the Bantu areas and more liquor sellers were setting up in business. A number of courageous Police officers said publicly that the policy of prohibition had failed and that the Police force was being subjected to unnecessary odium because of the constant raiding that had to be resorted to in an effort to keep liquor out of Bantu townships!”(8, bl. 10)

Die Regering het besluit om 'n Kommissie van Ondersoek, onder die voorsitterskap van dr. A.I. Malan, te benoem om die „algemene distribusie en verkoopprijs van sterk drank” onder die vergrootglas te bring. In hul verslag (10) vestig die kommissie pertinent die aandag op die feit dat die Bantoe as gevolg van die smokkelhandel nie alleen buitensporige pryse vir Blankedrank betaal nie, maar dan ook dikwels nadelige brouesels in die plek van Blankedrank bekom. Die kommissie voel oortuig dat die status en lewensomstandighede van die Bantoe in hul eie gemeenskap sodanig verbeter het dat hulle in 'n groter mate as voorheen in staat sou wees om Blankedrank behoorlik te gebruik. Ook word beklemtoon dat die algemene ekonomiese omstandighede van die Bantoe gedurende die afgelope vyftig jaar sodanig verbeter het dat hulle in 'n groter mate die dranksoorte van die Blanke kan bekostig. (10, bl. 5.)

Dit is die aanbevelings van hierdie kommissie wat in die Drankwysigingswet van 1961 (Wet No. 72 van 1961) kulmineer het. Die weg is nou oopgestel vir die algemene voorsiening van Blankedrank aan die Bantoe, onderhewig aan bepalings wat die Minister van Justisie mag opleë. Hierdie wet bly egter in hoofsaak 'n eksperiment waarvan die uitwerking oor 'n tydperk getoets moet word (9, kolom 8462).

HOOFSTUK 2

ALGEMENE KENMERKE VAN DIE STEEKPROEFGROEPE

2.1 INLEIDING

Dit is allereers noodsaaklik dat die algemene kwantitatiewe kenmerke van die twee steekproefgroepe bespreek moet word. Om 'n indruk van die steekproewe se kwantitatiewe betroubaarheid te verkry, word sekere vergelykbare kenmerke van die totale aantal stedelike en landelike Bantoes (soos dit weerspieël word in die voorlopige tabellasies van die 1960-volkstellings) met dié van die steekproewe vergelyk.

2.2 DIE OUDERDOMSVERSPREIDING VAN DIE PROEFPERSONE

In tabel 2.1 word die ouderdomsverspreiding van die proefpersone met dié van die totale bevolking vergelyk.

TABEL 2.1

DIE OUDERDOMSVERSPREIDING VAN DIE PROEFPERSONE EN DIE TOTALE BEVOLKING

Ouderdom ¹⁾	Stedelike steekproef		Ouderdom ¹⁾	Totale stedelike bevolking ²⁾	
	Getal	%		Getal	%
15 - 20 jaar	84	8.4	15 - 19 jaar	305,552	12.8
21 - 30 jaar	293	29.3	20 - 29 jaar	822,406	34.3
31 - 40 jaar	268	26.8	30 - 39 jaar	594,867	24.8
41 - 50 jaar	190	19.0	40 - 49 jaar	381,784	15.9
51 - 60 jaar	99	9.9	50 - 59 jaar	169,818	7.1
61 - 70 jaar	50	5.0	60 - 69 jaar	77,079	3.2
71 jaar en ouer	16	1.6	70 jaar en ouer	44,696	1.9
TOTAAL	1,000	100.0	TOTAAL	2,396,202	100.0

Ouderdom	Landelike steekproef		Ouderdom	Totale landelike bevolking ²⁾	
	Getal	%		Getal	%
15 - 20 jaar	21	4.2	15 - 19 jaar	729,948	18.3
21 - 30 jaar	128	25.6	20 - 29 jaar	1,006,120	25.3
31 - 40 jaar	132	26.4	30 - 39 jaar	777,054	19.5
41 - 50 jaar	105	21.0	40 - 49 jaar	619,937	15.5
51 - 60 jaar	61	12.2	50 - 59 jaar	404,989	10.1
61 - 70 jaar	41	8.2	60 - 69 jaar	265,848	6.7
71 jaar en ouer	12	2.4	70 jaar en ouer	181,605	4.6
TOTAAL	500	100.0	TOTAAL	3,985,501	100.0

1) Die ouderdomsintervalle by die steekproefgroepe stem nie presies met dié van die totale bevolking ooreën nie.

2) 3, bl. 30.

Volgens tabel 2.1 stem die algemene tendens in die ouderdomsverspreiding by albei steekproewe ooreen met dié by die totale bevolkingsgroepe, naamlik 'n styging in die persentasie-aandeel van die 15 - 20 jaar-groep na die 21 - 30 jaar-groep en daarna 'n langsame daling in die persentasie-aandeel by elke ouderdomsgroep tot by die 71 jaar-en-ouer-groep. (Vgl. figuur 2.1) Die verskil tussen die persentuele aandeel van elke ouderdomsgroep by die twee steekproewe en elke ooreenstemmende ouderdomsgroep by die totale stedelike en landelike bevolking is gering.

Die kenmerkende afwyking in die persentasie-aandeel by die jongste ouderdomsgroepe (15 - 20 jaar) van albei steekproefgroepe moet waarskynlik toegeskryf word aan die feit dat die veldwerkers minder dikwels jongmense en meer dikwels ouer mense tuis aangetref het.

2.3 DIE HUWELIKSTAAT VAN DIE PROEFPERSONE

In tabel 2.2 word die huwelikstaat van die proefpersone met dié van die totale bevolking vergelyk.

By tabel 2.2 val dit op dat die getroudes 'n groter persentasie-aandeel in albei steekproewe het as wat hul persentasie-aandeel in die totale bevolking is, stedelike steekproef 64.6 persent teenoor 53.3 persent en landelike steekproef 71.2 persent teenoor 56.1 persent. Ten opsigte van die „ongetroudes“ (persone wat nog nooit getroud was nie), is die teenoorgestelde verskynsel merkbaar. Hierdie groter en geringer persentuele verteenwoordiging van die getroudes en „ongetroudes“ onderskeidelik, hang saam met die noodwendige gevolg van die feit dat die veldwerkers in die praktyk na verhouding minder dikwels jonger (en „ongetroude“) persone by die steekproefhuishouding aangetref het. Origens vertoon die steekproewe 'n kenmerkende ooreenkoms met die totale bevolkingsgroepe.

Daar is gepoog om hierdie steekproewe so verteenwoordigend as moontlik van die Bantoe in Suid-Afrika te maak. Uit die voorafgaande besprekings wil dit voorkom of daar in 'n groot mate in hierdie poging geslaag is en waar die kenmerke van die steekproewe soms sekere afwykings met dié van die totale bevolking toon, is dié afwyking nie so radikaal verskillend dat die bevindings aangaande die tendens van die Bantoe drinkpatroon in twyfel getrek hoef te word nie.

Vervolgens word nog 'n paar kenmerke van die twee steekproewe bespreek. Hierdie gegewens kan egter nie met die totale bevolking vergelyk word nie aangesien die betrokke verwerking by die sensussyfer 0 of ontbreek 0 daar van verskillende groeperings gebruik gemaak is.

2.4 DIE INKOMSTEVERSPREIDING VAN DIE PROEFPERSONE

Tabel 2.3 is 'n tabelliasie van die inkomste van die proefpersone.

TABEL 2.3
DIE INKOMSTEVERSPREIDING VAN DIE PROEFPERSONE

Inkomste per maand ¹⁾	Stedelike steekproef		Landelike steekproef	
	Getal	%	Getal	%
Geen	43	4.3	64	12.8
R 1 - 10	204	20.4	266	53.2
R 11 - 20	274	27.4	102	20.4
R 21 - 30	203	20.3)	31	6.2)
R 31 - 40	151	15.1)	17	3.4)
R 41 - 50	60	6.0)	7	1.4)
R 51 en meer	65	6.5)	13	2.6)
TOTAAL	1,000	100.0	500	100.0

¹⁾ Hierdie inkomste sluit ook inkomste in goedere in.

FIGUR 2.1

DIE OUDERDOMVERSPREIDING VAN DIE PROEFPERSONE

EN DIE TOTALE BEVOLKING
STEDELIKE STEEKPROEF

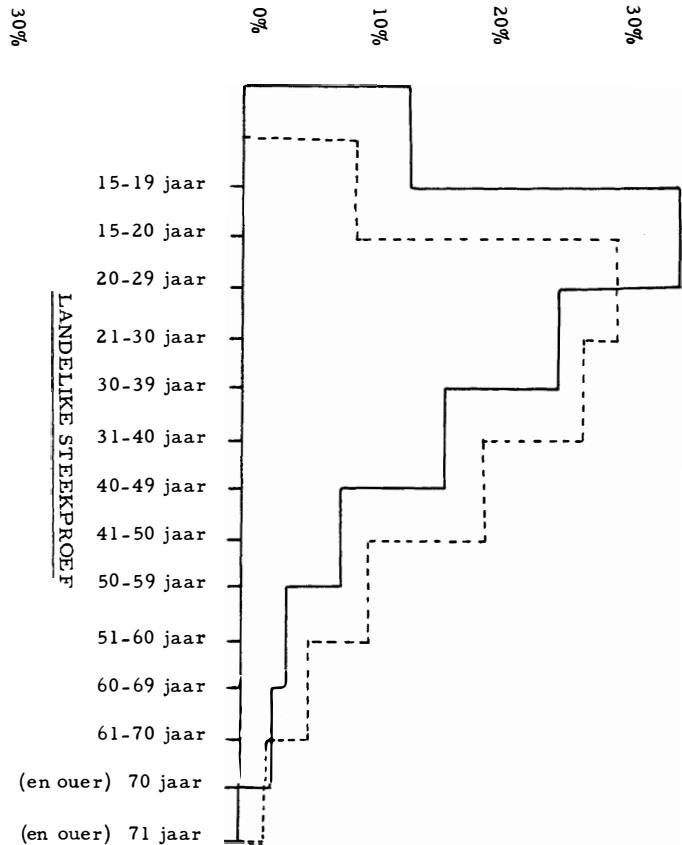

LANDELIKE STEEKPROEF

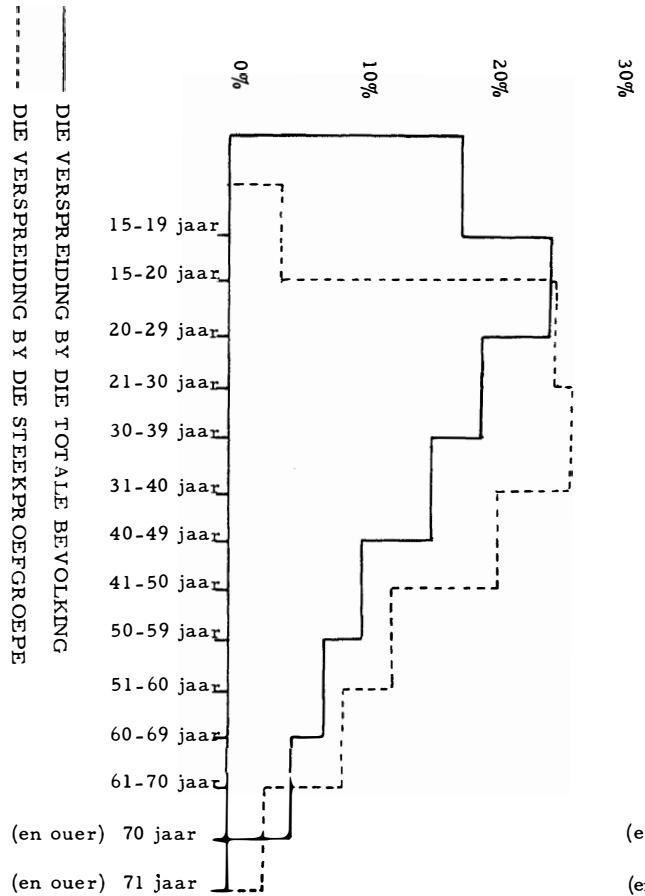

DIE VERSPREIDING BY DIE TOTALE BEVOLKING
DIE VERSPREIDING BY DIE STEEKPROEFGROEPPE

TABEL 2.2

DIE HUWELIKSTAAT VAN DIE PROEFPERSONE EN DIE TOTALE BEVOLKING

Huwelikstaat	Stedelik				Landelik			
	Steekproef		Totale bevolking, 15 jaar en ouer		Steekproef		Totale bevolking, 15 jaar en ouer	
	Getal	%	Getal	%	Getal	%	Getal	%
Nog nie getroud nie	265	26.5	917,496	38.4	88	17.6	1,290,933	32,5
Op 'n erkende manier getroud	646	64.6	1,271,647	53.3	356	71.2	2,226,488	56.1
Lewe saam	26	2.6	53,383	2.2	13	2.6	67,988	1.7
Wewenaar of weduwee	45	4.5	123,315	5.2	31	6.2	362,459	9.1
Geskei of verlaat	18	1.8	21,646	0.9	12	2.4	22,182	0.6
TOTAAL	1,000	100.0	2,387,487	100.0	500	100.0	3,970,050	100.0

Die inkomste van die proefpersone wat in tabel 2.3 getabuleer is, is 'n gesinsinkomste. Indien die ondervraagde se eggenoot of eggenote ook verdien, is dié inkomste dus ook bygereken. Wat in tabel 2.3 onmiddellik opval, is die groot persentasie-aandeel van die landelike proefpersone wat tussen R1-10 per maand verdien, 53.2 persent - die grootste enkele persentasie. By die proefpersone van hierdie steekproef neem die persentasie-aandeel af namate die inkomstegroepe persone met 'n hoër inkomste insluit, van dié wat R1-10 per maand verdien na 20.4 persent by die wat R11-20 per maand verdien en 13.6 persent by dié wat proefpersone insluit met 'n groter inkomste as R21 per maand. (Vgl. figuur 2.2.) Hierteenoor staan die stedelike steekproef met sy grootste enkele persentasie, naamlik 27.4 persent wat R11-20 per maand verdien. Die R1-10 per-maand-groep word hier verteenwoordig deur 20.4 persent van die proefpersone, terwyl 47.9 persent van dié proefpersone meer as R21 per maand verdien.

Hierdie verskil in inkomsteverspreiding tussen die stedelike en landelike steekproewe is heeltemal in ooreenstemming met die hipoteties verwagte verspreidings wanneer die bedryfsstruktuur van Suid-Afrika in gedagte gehou word.

TABEL 2.4

DIE BEROEPSVERSPREIDING VAN DIE PROEFPERSONE

BEROEP	Stedelike steekproef		Landelike steekproef	
	Getal	%	Getal	%
Plaasarbeiders (landbouwerkers) bv. plaasvoormanne, bosbouers, trekkerdrywers ens.	18	1.8	99	19.8
Mynwerkers wat nie 'n „geleerde“ beroep beoefen nie maar hoofsaaklik arbeiders is	13	1.3	5	1.0
Ander arbeiders bv. in fabriek, spoorweë, boubedryf ens.	178	17.8	25	5.0
Professionele, tegniese en verwante beroepe bv. dokters, predikante, onderwysers, prokureurs, aptekers, rekenmeesters, tolke, verpleegsters, landbou-opsieners ens.	29	2.9	12	2.4
Ander „geleerde“ beroepe bv. administratiewe beamptes, opsigters, haarkappers, klerke, bodes ens.	50	5.0	2	0.4
Persone betrokke by aflewering- en vervoerdienste bv. bestuurders van huurmotors, vragmotors, privaat motors, busse, kragfietse; aflewering met fietse, diere ens.	52	5.2	3	0.6
Voltydse studente en skoliere	15	1.5	3	0.6
Huis- en tuinbediendes bv. huisbediendes, tuinwerkers, was- en strykbediendes ens. by privaat persone; kelners in diens van die Spoorweë, hotelle ens.	329	32.9	80	16.0
Persone wat 'n eie privaat onderneming besit bv. handelaars (ook smouse) huurmotoreienaars, skoemakers, huisopknappers ens.	30	3.0	7	1.4

BEROEP	Stedelike steekproef		Landelike steekproef	
	Getal	%	Getal	%
Persone wat hoofsaaklik uit hul eie boerdery 'n bestaan maak (plaasarbeiders en voormanne uitgesluit) bv. veeboere, landbouers, ens.	1	0.1	63	12.6
Persone wat nie ekonomies bedrywig is nie bv. pensioentrekkers, persone wie se familie vir hulle sorg, persone wat 'n ander bron van inkomste het bv. renteniers ens.	23	2.3	2	0.4
Veiligheidsdienste bv. konstabels in die polisie, bewaarders in die gevangeniswese en persone in diens van die weermag, asook nagwagte, brandweermanne, vuurslaners, verkeersinspekteurs ens.	36	3.6	5	1.0
Voltydse huisvroue wat nie vir ander werk om te verdien nie	185	18.5	163	32.6
Het nie gewerk toe onderhoud gevoer is nie (Is werkloos)	38	3.8	31	6.2
Doen werk wat nog nie genoem is nie	3	0.3	0	0.0
TOTAAL	1,000	100.0	500	100.0

2.5 DIE BEROEPSVERSPREIDING VAN DIE PROEFPERSONE

In tabel 2.4 is die beroepstendense vir die twee steekproewe ook in ooreenstemming met 'n hipoteties verwagte tendens. By die stedelike steekproef domineer die huis- en tuinbediendegroep met die grootste enkele persentasie, naamlik 32.9 persent gevolg deur die huisvrou (18.5%) en die arbeidergroepe (17.8%). By die landelike steekproef is dit die huisvrougroep wat domineer met die grootste enkele persentasie van 32.6 persent. Hierna volg die plaasarbeidergroep, 19.8 persent, die huis- en tuinbediendegroep, 16.0 persent, en die boeregroep, 12.6 persent.

2.6 DIE WOONPLEKVERSPREIDING VAN DIE PROEFPERSONE

Tabel 2.5 toon die woonplekverspreiding van die proefpersone.

FIGUUR 2.2

DIE INKOMSTEVERSPREIDING VAN DIE PROEFPERSONE

STEDELIKE STEEKPROEF

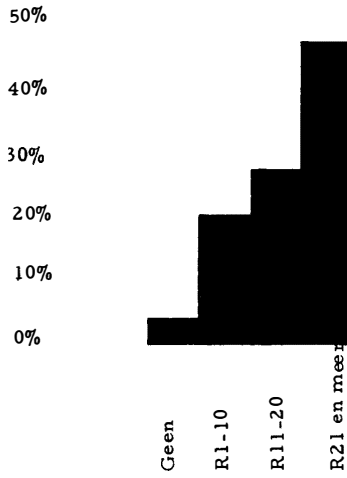

LANDELIKE STEEKPROEF

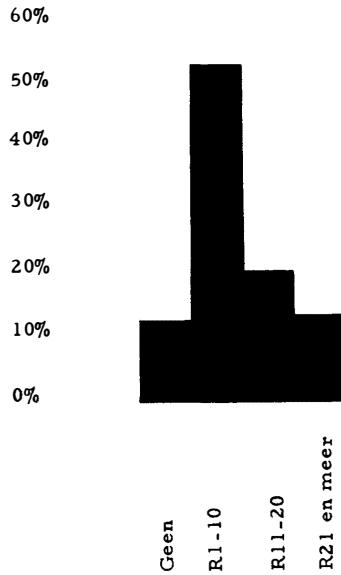

TABEL 2.5

DIE WOONPLEKVERSPREIDING VAN DIE PROEFPERSONE

Woonplek	Stedelike steekproef	
	Getal	%
Verspreid in Blankedorpsgebied	67	6.7
Bantoewoongebied in Blankedorpsgebied	85	8.5
Verspreid in Blankestadsgebied	269	26.9
Bantoewoongebied in Blankestadsgebied	536	53.6
Kampong in Blankedorps- en Blankestadsgebied	43	4.3
TOTAAL	1,000	100.0

Woonplek	Landelike steekproef	
	Getal	%
Bantoegebied	279	55.8
Blankeplaas	201	40.2
Kampong in Blankegebied	20	4.0
TOTAAL	500	100.0

Die grootste enkele persentasie by die stedelike steekproef word verteenwoordig deur die bewoners van Bantoewoongebiede in Blankestadsgebiede (53.6%), terwyl 26.9 persent van die ondervraagdes verspreid in Blankestadsgebiede woon. Die Blankedorpsbewoners word verteenwoordig deur 15.2 persent en die kampongbewoners deur 4.3 persent. By die landelike steekproef woon 96.0 persent van die proefpersone ðf op 'n Blankeplaas (40.2%) ðf in 'n Bantoegebied (55.8%). Die res (4.0%) woon in kampons in landelike Blankegebiede.

2.7 DIE ONDERWYSPEIL VAN DIE PROEFPERSONE

Tabel 2.6 is 'n tabelliasie van die onderwyspeil van die twee steekproefgroepe se proefpersone. Dit blyk uit hierdie tabel dat die onderwyspeilverspreiding van die twee steekproewe kenmerkend verskil. Waar 53.2 persent van die proefpersone in die landelike steekproef geen skoolstanderd geslaag het nie, is dit slegs die geval by 28.0 persent van die proefpersone van die stedelike steekproef. Daarenteen beweer 35.1 persent van die proefpersone van die stedelike steekproef dat hulle wel 'n st. 5 - of hoër eksamen geslaag het, teenoor die 13.8 persent van die proefpersone van die landelike steekproef. (Vgl. figuur 2.3.)

2.8 DIE ETNIESE GROEPE WAARAAN DIE PROEFPERSONE BEHOORT

In tabel 2.7 word die etniese groepe waaraan die verskillende proefpersone behoort, getabelleer.

TABEL 2.6

DIE ONDERWYSPEIL VAN DIE PROEFPERSONE

Onderwyspeil	Stedelike steekproef		Landelike steekproef	
	Getal	Persentasie	Getal	Persentasie
Het nooit skool gegaan nie	267	26.7)	254	50.8)
Was op skool maar het geen standerd geslaag nie	13	1.3)	12	2.4)
Het sub-standerds A of B geslaag	40	4.0)	38	7.6)
Het standerds een of twee geslaag	156	15.6)	67	13.4)
Het standerds drie of vier geslaag	173	17.3)	65	13.0)
Het standerds vyf of ses geslaag	216	21.6)	41	8.2)
Het vorm een geslaag	38	3.8)	7	1.4)
Het vorm een geslaag en besit ook 'n tegniese sertifikaat of 'n onderwyserssertifikaat of 'n landbousertifikaat of 'n dergelike sertifikaat	12	1.2)	4	0.8)
Het vorm twee geslaag	26	2.6)	1	0.2)
Het vorm drie geslaag (dit sluit in al die verskillende juniorsertifikate)	27	2.7)	2	0.4)
Het vorm drie geslaag en besit ook 'n tegniese sertifikaat of 'n onderwyserssertifikaat of 'n landbousertifikaat of 'n dergelike sertifikaat	19	1.9)	5	1.0)
Het vorm vier geslaag	3	0.3)	0	0.0)
Het vorm vyf geslaag (dit sluit in al die verskillende matrieksertifikate)	6	0.6)	2	0.4)
Het vorm vyf geslaag en besit ook 'n tegniese sertifikaat of 'n onderwyserssertifikaat of 'n landbousertifikaat of 'n dergelike sertifikaat of 'n ander kwalifikasie	4	0.4)	1	0.2)
behalwe 'n universiteitsgraad	4	0.4)	1	0.2)
Het 'n universiteitsgraad behaal	0	0.0)	1	0.2)
TOTAAL	1,000	100.0	500	100.0

FIGUUR 2.3

DIE ONDERWYSPEIL VAN DIE PROEFPERSONE

STEDELIK

LANDELIK

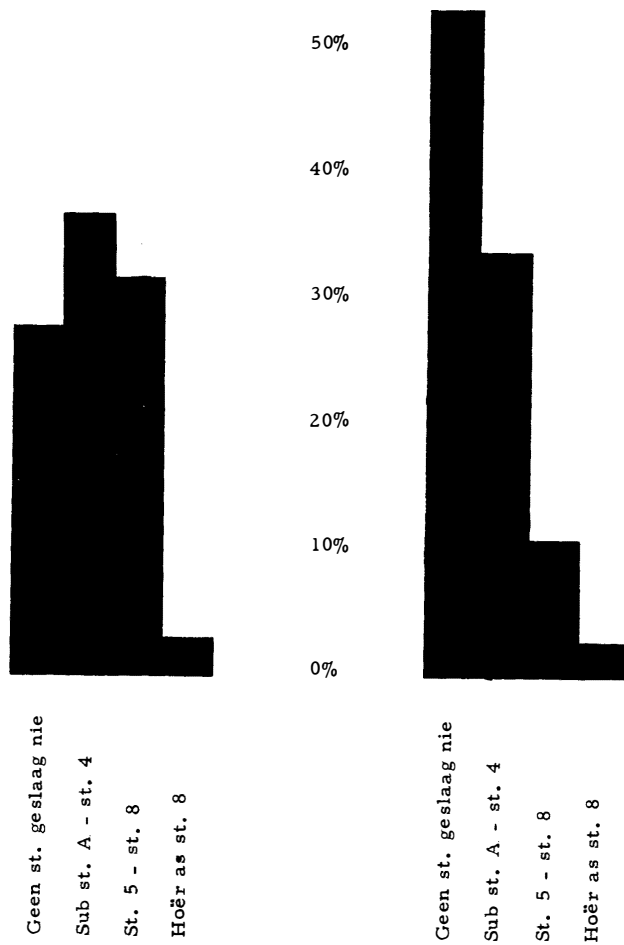

TABEL 2.7

DIE ETNIESE GROEPE WAARAAN DIE PROEFPERSONE BEHOORT

Etniese groep	Stedelike steekproef		Landelike steekproef	
	Getal	Persentasie	Getal	Persentasie
Xhosa	249	24.9	146	29.2
Zoeloe	231	23.1	111	22.2
Ndebele	53	5.3	35	7.0
Noord-Sotho (Sepedi)	104	10.4	77	15.4
Tswana	145	14.5	69	13.8
Suid-Sotho (Sotho)	116	11.6	29	5.8
Tsonga (Sjangaan)	30	3.0	6	1.2
Venda	20	2.0	4	0.8
Swazi	29	2.9	21	4.2
Ander groepe nog nie genoem nie	23	2.3	2	0.4
TOTAAL	1,000	100.0	500	100.0

Uit tabel 2.7 blyk dit dat die Xhosa- en Zoeloe-groepe by albei steekproewe die grootste enkele persentasie-eenhede uitmaak, naamlik 24.9 persent en 23.1 persent (stedelike steekproef) en 29.2 persent en 22.2 persent (landelike steekproef). Hierna volg die Suid-Sotho- en Tswanagroepe met 11.6 persent en 14.5 persent by die stedelike steekproef en die Noord-Sotho- en Tswanagroepe met 15.4 persent en 13.8 persent by die landelike steekproef onderskeidelik.

2.9 DIE AMPTELIKE TALE WAT DIE PROEFPERSONE KAN PRAAT

In tabel 2.8 word die amptelike tale wat die proefpersone kan praat, getabelleer.

TABEL 2.8

DIE AMPTELIKE TALE WAT DIE PROEFPERSONE KAN PRAAT

Amptelike tale wat gepraat kan word	Stedelike steekproef		Landelike steekproef	
	Getal	Persentasie	Getal	Persentasie
Net Afrikaans	156	15.6	117	23.4
Net Engels	218	21.8	71	14.2
Afrikaans en Engels	473	47.3	67	13.4
Nie een van die twee amptelike tale nie	154	15.3	245	49.0
TOTAAL	1,000	100.0	500	100.0

Die gegewens in tabel 2.8 dui op kenmerkende verskille tussen die stedelike en landelike proefpersone. Waar slegs 15.3 persent van die proefpersone in die stedelike gebiede glad nie Afrikaans of Engels kan praat nie, is dit met bykans die helfte van die proefpersone van die landelike steekproef die geval, 49.0 persent. Aan die anderkant kan ongeveer die helfte van die proefpersone van die stedelike gebiede sowel Afrikaans as Engels praat, 47.3 persent, teenoor die 13.4 persent van die landelike steekproef. Die landelike steekproef se proefpersone wat van die twee amptelike landstale slegs Afrikaans kan praat, word verteenwoordig deur 23.4 persent van die totale aantal proefpersone. Die stedelike steekproef se groep wat van die twee amptelike landstale slegs

Engels kan besig, word op sy beurt weer deur 'n groter persentasie verteenwoordig as dié van die landelike steekproef, nl. 21.8 persent teenoor 14.2 persent.

2.10 KWALITATIEWE BETROUBAARHEID

Die Bantoeveldwerkers is vooraf deeglik opgelei in die interpretasie van die vraelys en ook in die metodes van onderhoudvoering. Ook die aard van die vrae was sodanig dat antwoorde oor en weer gekontroleer kon word deur die veldwerker en deur die nasiener. Aan die veldwerkers is die agtergrond van die ondersoek geskets. Sterk klem is gelê op die feit dat hierdie opname inderdaad niks met die misbruik van drank te doen het nie. Die veldwerkers is ook voorsien van 'n standaardvoorbeeld van die wyse van kennismaking met die proefpersoon en 'n agtergrondsketsing van die opname.

Die feit dat die opname eintlik 'n vorm van sensus oor drankgebruik sou wees, is beklemtoon. Veldwerkers het dan ook dikwels die betrokke gebiedskaart aan die proefpersoon getoon om die „anonieme" wyse van steekproeftrek aan hom te verduidelik.

Nieteenstaande al hierdie voorsorgmaatreëls wat getref is teen wantroue en vooroordeel by die proefpersone, sou dit vergesog wees om te aanvaar dat die versamelde gegewens deurgaans korrek sou wees. Die vrees is dikwels aangetref, veral by die proefpersone in die Bantoe woonbuurtes van die stede, dat die „vreemde" Bantoeveldwerker, dikwels met 'n hoër lewenspeil as die proefpersoon, misbruik kan maak van die verlangde inligting, veral dié oor „onwettige" brouesels, deur dit aan die plaaslike owerheid bekend te maak. (Vgl. die soortgelyke probleem by die ondersoek van W.J.O. Jeppe; 4, bl. vii.)

Die neiging om met 'n verteenwoordigende vraelysopname oor drankgebruik 'n ligter konsumpsiepatroon as die werklike te kry, is egter hipoteties deur verskeie ondersoekers aanvaar. (Vgl. die opmerking van W.H. Beaven, 5, bl. 5.)

HOOFSTUK 3

GEHEELONTHOUERS EN DRANKGEBRUIKERS

3.1 INLEIDING

In hierdie hoofstuk word die persentasie drankgebruikers naas die persentasie geheelonthouers onder die persone van die stedelike en landelike steekproef nagegaan. Verskeie algemene kenmerke van die twee steekproefgroepe soos geslag, ouderdom, beroep, onderwyspeil, inkomste, huwelikstaat, etniese groepsverband en woonplek word met die faktor van drankgebruik naas geheelonthouding vergelyk om korrelasietendense vas te stel.

3.2 GEHEELONTHOUDING EN DRANKGEBRUIK

Uit tabel 3.1 blyk dat in sowel die steekproef van die stedelike as dié van die landelike gebiede ongeveer twee derdes van die Bantoes gebruikers van drank is nl. 64.6 persent en 63.2 persent onderskeidelik. Dit wil voorkom asof die faktor van verstedeliking van die Bantoe in die algemeen geen verandering teweegbring in die persentasie Bantoes wat drank gebruik nie. Figuur 3.1 is 'n grafiese voorstelling van drankgebruik by die steekproefgroepe.

3.3 GEHEELONTHOUDING EN DRANKGEBRUIK BY DIE TWEE GESLAGTE

Uit tabel 3.1 waarin die geheelonthouding en drankgebruik met die geslag van die proefpersone in verband gebring word, is dit opvallend dat die persentasie van sowel die mans as die vroue wat drank gebruik, in 'n groot mate by die twee steekproewe ooreenstem. Die landelike mans sluit egter 'n ietwat groter persentasie drankgebruikers in hulle geleedere in as wat die geval is by die stedelike mans, 84.6 persent teenoor 80.4 persent. Die vroue van die stedelike gebiede bevat weer 'n ietwat groter persentasie drankgebruikers as hul landelike geslagsgenote, 45.3 persent teenoor 43.5 persent. Waar ten minste vier-vyftes van die mans dus drank gebruik, gebruik nie eers die helfte van die vroue drank nie.

Dit is moeilik om die gebruike van alle etniese groepe in ag te neem wanneer 'n verklaring aangebied moet word vir die feit dat 'n groter persentasie mans as vroue drankgebruikers is. Tradisioneel gesproke, skyn dit die taak van die vrou te wees om Bantobier te berei en aan die man te bedien. Die vrou gebruik haar bier dus apart van die mans en word skynbaar nie verbied om hierdie dranksoort te gebruik nie. In die Blankestadsgebiede skyn die gesamentlike gebruik van drank dikwels voor te kom. 'n Baie voor die handliggende hipotese is dat die getroude vrou oor die algemeen minder geneë is, en dikwels deur haar man verbied word, om in die man se afwesigheid inligting aan 'n vreemdeling te verstrek (vergelyk die probleme in die ondersoek van W.J.O. Jeppe, 4, bl. vii). Op hierdie wyse het die veldwerkers dalk soms foutiewe inligting van die vroue verkry.

3.4 GEHEELONTHOUDING EN DRANKGEBRUIK BY OUDERDOMSGROEPE

Tabel 3.2 is 'n tabelliasie van die geheelonthouding en drankgebruik by verskillende ouderdomsgroepe. Hierdie tabel toon tekens van 'n baie duidelike tendens: namate die ouderdom van die ouderdomsgroep hoër is, styg die persentasie drankgebruikers tot by die middeljarige ouderdomsgroep, diegene 41 tot 50 jaar, daarna toon dit 'n geringe afname. By sowel die landelike as stedelike steekproef sluit die ouderdomsgroep 41 tot 50 jaar die grootste enkele persentasie gebruikers van drank in, te wete 78.1 persent en 73.7 persent onderskeidelik.

'n Baie interessante verskynsel word merkbaar sodra die gegewens van die landelike steekproef met die van die stedelike groep vergelyk word. Alhoewel die persentasie drankgebruikers by albei totale groepe feitlik dieselfde is, 63.2 persent en 64.6 persent onderskeidelik, is die persentasie drankgebruikers van die landelike groep in die jonger ouderdomsgroepe (die groepe met ouderdomme tussen 15 en 40 jaar) en veral in die ouderdomsgroep 15 tot 20 jaar merkbaar laer as dié in die stedelike groep (landelike steekproef, 23.8%, 50.8% en 61.1%, teenoor stedelike steekproef, 53.6%, 56.0% en 69.5%). Wanneer die twee groepe

TABEL 3.1

GEHEELONTHOUDING EN DRANKGEBRUIK BY DIE TWEE GESLAGTE

Geslag	Stedelike steekproef						Landelike steekproef					
	Geheelonthouers		Drankgebruikers		Totaal		Geheelonthouers		Drankgebruikers		Totaal	
	Getal	Persentasie	Getal	Persentasie	Getal	Persentasie	Getal	Persentasie	Getal	Persentasie	Getal	Persentasie
Mans	108	19.6	442	80.4	550	100.0	37	15.4	203	84.6	240	100.0
Vroue	246	54.7	204	45.3	450	100.0	147	56.5	113	43.5	260	100.0
TOTAAL	354	35.4	646	64.6	1,000	100.0	184	36.8	316	63.2	500	100.0

 $X^2 = 131.2815; p < .1\%$
 $X^2 = 88.9795; p < .1\%$

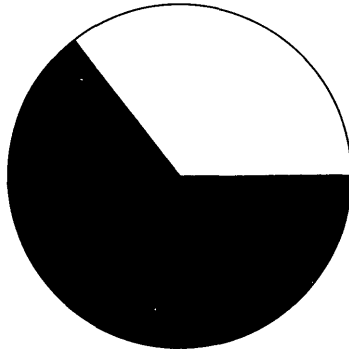

FIGUUR 3.1
GEHEELONTHOUDING EN DRANKGEBRUIK BY DIE
TWEE STEEKPROEFGROEPE

STEDELIKE STEEKPROEF

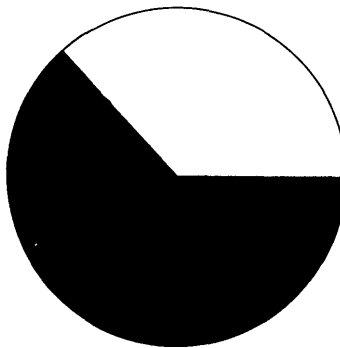

LANDELIKE STEEKPROEF



 Drankgebruikers
 Geheelonthouers

TABEL 3.2

GEHEELONTHOUDING EN DRANKGEBRUIK BY OUDERDOMSGROEPE

Ouderdom	Stedelike steekproef						Landelike steekproef					
	Geheelonthouers		Drankgebruikers		Totaal		Geheelonthouers		Drankgebruikers		Totaal	
	Getal	Persentasie	Getal	Persentasie	Getal	Persentasie	Getal	Persentasie	Getal	Persentasie	Getal	Persentasie
15 - 20 jaar	39	46.4	45	53.6	84	100.0	16	76.2	5	23.8	21	100.0
21 - 30 jaar	129	44.0	164	56.0	293	100.0	63	49.2	65	50.8	128	100.0
31 - 40 jaar	82	30.5	187	69.5	269	100.0	51	38.9	80	61.1	131	100.0
41 - 50 jaar	50	26.3	140	73.7	190	100.0	23	21.9	82	78.1	105	100.0
51 - 60 jaar	31	31.6	67	68.4	98	100.0	14	22.6	48	77.4	62	100.0
61 jaar en ouer	23	34.8	43	65.2	66	100.0	17	32.1	36	67.9	53	100.0
TOTAAL	354	35.4	646	64.6	1,000	100.0	184	36.8	316	63.2	500	100.0

$$X^2 = 24.3210; p < .1\%$$

$$X^2 = 38.6689; p < .1\%$$

drankgebruikers by persone ouer as 40 jaar met mekaar vergelyk word, kry ons 'n teenoorgestelde tendens.

Volgens hierdie tabel wil dit voorkom asof drankgebruik die prerogatief is van die ouderdom en dat hierdie voorreg meer op die platteland as in die stad gerespekteer word. Die feit dat so 'n geringe persentasie van die 15 - 20 jaar-groep by die landelike steekproef drankgebruikers is, skyn onder andere ook saam te hang met die jong landelike Bantoe se afhanklikheid van die patriargale ouerhuis. Tot op 'n relatief laat ouderdom skyn dit die gebruik te wees om, indien geld verdien word, dit aan die familie oor te dra. Geld om drank voor te koop is dus skaars. Die jong stedelike Bantoe het blykbaar in 'n groter mate vryheid in die besteding van sy inkomste.

3.5 GEHEELONTHOUDING EN DRANKGEBRUIK BY BEROEPSGROEPE

Wat die gegewens in tabel 3.3 betref, vertoon die stedelike en landelike steekproewe ooreenkoms wat drie beroepsgroepe betref, te wete:

- 3.5.1 Die arbeidergroep (dit sluit in plaasarbeiders bv. plaasvoormanne, plaasarbeiders, bosbouers, trekkerdrywers, mynwerkers, vissers en ander bedryfsarbeiders bv. fabrieks-, boubedryf- en spoorwegwerkers). Hierdie groep het by albei steekproewe 'n baie groter persentasie drankgebruikers in hul geledere as wat die geval met die groot totaal is, stedelike steekproef 83.0 persent teenoor 64.6 persent en landelike steekproef 82.2 persent teenoor 63.2 persent.
- 3.5.2 Die nie-ekonomies-bedrywige groep (dit is hoofsaaklik voltydse huisvroue wat nie vir ander werk om te verdien nie, maar ook 'n klein getal voltydse studente, skoliere en pensioentrekkers). Hierdie groep bevat 'n baie kleiner persentasie drankgebruikers as die totale groep omdat dit uiteraard baie vroue insluit en persone wat nie in winsgewende beroepe staan nie. By die stedelike steekproef is 44.8 persent drankgebruikers en by die landelike steekproef 42.9 persent, teenoor die totale groepe se 64.6 persent en 63.2 persent onderskeidelik.
- 3.5.3 Dié groep wat persone insluit wat betrokke is by aflewerings- en vervoerdienste (bv. persone wat afleweringswerk doen en bestuurders van huurmotors, vragmotors, privaat motors, busse en kragfietsse), huis- en tuinbediendes (bv. huisbediendes, tuinwerkers, was- en strykbediendes en kelners), persone in veiligheidsdienste (bv. konstabels in die polisie, bewaarders in die gevangeniswese, persone in diens van die weermag, nagwagte, brandweermanne, vuurslaners, verkeersinspekteurs ens.). Hierdie groep sluit by sowel die stedelike as die landelike steekproef ongeveer dieselfde persentasie drankgebruikers in as wat die totale groepe oplewer, stedelike steekproef 62.3 persent en landelike steekproef 63.6 persent. 'n Baie waarskynlike rede vir hierdie ooreenkoms in die persentasie drankgebruikers is geleë in die geweldige heterogeniteit van hierdie beroepsgroep. Die klein getalle in die samestellende beroepe van hierdie beroepsgroep het egter sodanige klassifikasie genoodsaak.
- 3.5.4 Wat die ander drie beroepsgroepe betref, is dit opvallend dat daar groot verskille by die twee steekproefgroepe is ten opsigte van die persentasie drankgebruikers.
- (a) Die beroepsgroep wat, sover dit Blanke waardemaatstawwe betref, die grootste status het, naamlik die professionele en semi-professionele groep (dit sluit in mediese praktisyns, predikante, onderwysers, prokureurs, aptekers, rekenmeesters, tolke, verpleegsters, landbouopsieners, administratiewe beamptes, klerke ens.) toon by die stedelike steekproef 'n baie groter persentasie drankgebruikers as wat die persentasie van die hele steekproefgroep is (72.1%) terwyl by die landelike steekproef hierdie groep weer 'n kenmerkende laer persentasie drinkers as die totale groep oplewer (57.1%). Daar mag egter nie uit die oog verloor word nie dat die getalle by laasgenoemde steekproefgroep gevaarlik klein is.
- (b) Die werkloses het by die stedelike steekproef 'n baie hoë persentasie drankgebruikers (81.6% teenoor die 64.6% van die hele groep) in vergelyking met

TABEL 3.3

GEHEELONTHOUDING EN DRANKGEBRUIK BY BEROEPSGROEPE

Beroepsoort	Stedelike steekproef						Landelike steekproef					
	Geheelonthouers		Drankgebruikers		Totaal		Geheelonthouers		Drankgebruikers		Totaal	
	Getal	Persentasie	Getal	Persentasie	Getal	Persentasie	Getal	Persentasie	Getal	Persentasie	Getal	Persentasie
Arbeiders: plaas-, myn- en ander bedryfsarbeiders; vissers	36	17.0	176	83.0	212	100.0	23	17.8	106	82.2	129	100.0
Persone in professionele, tegniese en ander „geleerde“ beroepe	22	27.9	57	72.1	79	100.0	6	42.9	8	57.1	14	100.0
Persone betrokke by aflewings-, vervoer- en veiligheidsdienste en huis- en tuinbediendes	155	37.2	262	62.3	417	100.0	32	36.4	56	63.6	88	100.0
Voltydse studente, skoliere en huisvroue en persone wat nie ekonomies bedrywig is nie	123	55.2	100	44.8	223	100.0	96	57.1	72	42.9	168	100.0
Persone met eie onderneming bv. handelaars en selfstandige boere	11	35.5	20	64.5	31	100.0	10	14.3	60	85.7	70	100.0
Werkloos	7	18.4	31	81.6	38	100.0	17	54.8	14	45.2	31	100.0
TOTAAL	354	35.4	646	64.6	1,000	100.0	184	36.8	316	63.2	500	100.0

$$\chi^2 = 76.8460; p < .1\%$$

$$\chi^2 = 69.6756; p < .1\%$$

die landelike steekproef waar hierdie groep weer 'n opvallende kleiner persentasie drankgebruikers as die totale groep oplewer, 45.2 persent teenoor die groep se 63.2 persent.

- (c) Dié groep wat persone insluit wat oor hul eie onderneming beskik. By die landelike steekproef is dit so te sê uitsluitlik mense wat uit hul eie boerdery 'n bestaan maak - plaasarbeiders en -voormanne dus uitgesluit; by die stedelike steekproef daarenteen bestaan hierdie groep uit handelaars - ook smouse, huurmotoreienaars, skoensmakers, huisopknappers ens. Hierdie beroepsgroep het by die landelike steekproef 'n baie groter persentasie drankgebruikers (85.7% teenoor die hele steekproef se persentasie van 63.2%) as wat die stedelike steekproef het, waar die persentasie drankgebruikers van hierdie groep baie met die van die totale groep ooreenkom (64.5% teenoor 64.6%). Dit moet egter onthou word dat hierdie beroepsgroep in laasgenoemde geval eienaars van uiteraard sosiologies-ekonomies heterogene ondernemings insluit.

3.6 GEHEELONTHOUDING EN DRANKGEBRUIK BY ONDERWYSPEILGROEPE

In tabel 3.4 word die geheelonthouding- en drankgebruikverspreiding by verskillende onderwyspeilgroepe getabelleer. By die landelike steekproefgroep is 'n duidelike tendens waar te neem: namate die onderwyspeil van die onderwyspeilgroep hoër is, neem die persentasie geheelonthouers toe tot by die groep wat oor 'n standaard 3- of 4-sertifikaat beskik. Die grootste enkele persentasie drankgebruikers word aangetref by dié groep wat nooit 'n skool besoek nie, 71.7 persent. By die stedelike steekproef vind 'n soortgelyke toename plaas, maar hier vertoon dit nie so reëlmatig nie. By albei steekproefgroepe is die persentasie drankgebruikers egter kleiner as dié van die totale groep namate die onderwyspeilgroep persone insluit met 'n hoër onderwyspeil as 'n standaard 2-sertifikaat.

Soos uit die verspreidings in tabelle by latere hoofstukke sal blyk, verkies en gebruik die drankgebruikers met 'n hoër onderwyspeil onder andere in 'n groter mate Blankedrank as die totale groep (tabelle 6.5 en 5.5). As hierdie voorkeur in drankgebruik van die hoër onderwyspeilgroepe op die drankgebruikers en die geheelonthouers by die twee steekproefgroepe van toepassing gemaak kan word, is dit moontlik dat die „onverkrygbaarheid“¹⁾ van Blankedrank 'n belangrike faktor kan wees waarom die proefpersone met 'n hoër onderwyspeil 'n groter geheelonthoudingpatroon as die totale groep het²⁾ want daardie dranksoort waarvan hulle hou is nie verkrygbaar nie terwyl die verkrygbare dranksoort nie in die smaak val nie.

3.7 GEHEELONTHOUDING EN DRANKGEBRUIK BY INKOMSTEGROEPE

In tabel 3.5 word geheelonthouding en drankgebruik met die gesinsinkomste van die proefpersoon in verband gebring. Die algemene tendense by die twee steekproefgroepe is heeltemal uiteenlopend. Waar die laagste inkomstegroep, diegene met 'n inkomste van R10 of minder per maand, by die stedelike steekproef 'n groter persentasie geheelonthouers as die totale groep oplewer, 41.3 persent teenoor 35.4 persent, is dit die hoogste inkomstegroep by die landelike steekproef, proefpersone met 'n inkomste van meer as R30 per maand, wat 'n groter persentasie geheelonthouers as die totale groep het, 59.5 persent teenoor 36.8 persent. Die hoogste inkomstegroep by die stedelike steekproef sluit dan ook meer drankgebruikers in as die totale groep, 67.0 persent teenoor 64.6 persent.

By die landelike steekproef is die verband tussen inkomste en die faktor van drankgebruik baie reëlmatiger: die persentasie drankgebruikers neem reëlmatig af namate die gesinsinkomste van die verskillende inkomstegroepe hoër is: 65.2 persent, 64.7 persent, 40.5 persent. By die stedelike steekproef vind ons presies die teenoorgestelde tendens.

1) „Onverkrygbaar“ vanweë wetlike en/of ekonomiese oorwegings.

2) Daar is ook tydens die opname ondervind dat baie van die „geleerde“ Bantoes die smaak en reuk van Bantoebier afstootlik vind.

TABEL 3.4

GEHEELONTHOUDING EN DRANKGEBRUIK BY ONDERWYSPEILGROEPE

Standaard geslaag	Stedelike steekproef						Landelike steekproef					
	Geheelonthouers		Drankgebruikers		Totaal		Geheelonthouers		Drankgebruikers		Totaal	
	Getal	Persentasie	Getal	Persentasie	Getal	Persentasie	Getal	Persentasie	Getal	Persentasie	Getal	Persentasie
Het nooit skool gegaan nie	89	33.3	178	66.7	267	100.0	72	28.3	182	71.7	254	100.0
Het geen standaard geslaag nie of het sub-standerds A of B geslaag	15	28.3	38	71.7	53	100.0	18	36.0	32	64.0	50	100.0
Standaard 1 of 2	44	28.2	112	71.8	156	100.0	25	37.3	42	62.7	67	100.0
Standaard 3 of 4	68	39.3	105	60.7	173	100.0	35	53.8	30	46.2	65	100.0
Standaard 5 of 6	79	36.6	137	63.4	216	100.0	22	53.7	19	46.3	41	100.0
Vorm 1 tot 5 of het 'n universiteitsgraad verworf	59	43.7	76	56.3	135	100.0	12	52.2	11	47.8	23	100.0
TOTAAL	354	35.4	646	64.6	1,000	100.0	184	36.8	316	63.2	500	100.0

$$\chi^2 = 10.5527; 10\% > p > 5\%$$

$$\chi^2 = 23.2944; p < .1\%$$

TABEL 3.5

GEHEELONTHOUDING EN DRANKGEBRUIK BY INKOMSTEGROEPE

Inkomste per maand	Stedelijke steekproef						Landelike steekproef					
	Geheelonthouers		Drankgebruikers		Totaal		Geheelonthouers		Drankgebruikers		Totaal	
	Getal	Persentasie	Getal	Persentasie	Getal	Persentasie	Getal	Persentasie	Getal	Persentasie	Getal	Persentasie
R10 en minder	102	41.3	145	58.7	247	100.0	115	34.8	215	65.2	330	100.0
R11 - R30	161	33.8	316	66.2	477	100.0	47	35.3	86	64.7	133	100.0
R31 en meer	91	33.0	185	67.0	276	100.0	22	59.5	15	40.5	37	100.0
TOTAAL	354	35.4	646	64.6	1,000	100.0	184	36.8	316	63.2	500	100.0

$$X^2 = 5.0324; 10\% > p > 5\%$$

$$X^2 = 8.8310; 2\% > p > 1\%$$

In die stedelike gebiede was Blankedrank tydens hierdie opname deur die smokkelhandel makliker beskikbaar as in die landelike gebiede met die gevolg dat die persoon met 'n hoë inkomste maklik die drank van sy voorkeur (vergelyk die verspreiding in tabelle 6.6 en 5.7) kon nuttig. 'n Faktor wat blykbaar dalk ook met hierdie verspreiding verband hou, is dat die persoon met die hoë inkomste by die landelike steekproef ook die persoon met die hoë onderwyspeil is, terwyl dit blykbaar nie die geval met die persone van die stedelike steekproef is nie. Op hierdie stadium kan egter geen afdoende verklaring vir hierdie verskynsel gegee word alvorens verder navorsing gedoen word nie.

3.8 GEHEELONTHOUDING EN DRANKGEBRUIK BY HUWELIKSTAATGROEPE

Tabel 3.6 is 'n tabelliasie van geheelonthouding en drankgebruik by verskillende huwelikstaatgroepe. Uit tabel 3.6 blyk dat by sowel die stedelike as die landelike groep die ongetroudes (dit wil sê persone wat ten tye van die ondersoek nog nie getroud was nie) 'n kleiner persentasie drankgebruikers as die totale groep oplewer; by die stedelike groep gebruik 59.6 persent van die ongetroudes drank teenoor die 64.6 persent van die hele steekproefgroep. By die landelike steekproef is hierdie verskil duideliker want hier gebruik 52.3 persent van die ongetroudes drank teenoor die 63.2 persent van die totale groep wat persone van alle huwelikstaatgroepe insluit. Hierteenoor lewer die getroudes by albei groepe in 'n geringe mate 'n groter persentasie drankgebruikers as wat in die totale steekproefgroep aangetref word.

Aan die hand van die verspreidings in tabel 3.2 is 'n verklaring hier voor die hand liggend; die ongetroude persone is uiteraard die jonger persone wat blykens voorgenoemde tabel minder drankgebruikers insluit as die hoër ouderdomsgroepe. Dit is opvallend dat uit die geleedere van die geskeies, verlates en wewenaars/weduwees by albei steekproewe 'n hoër persentasie drankgebruikers voorkom as wat daar in die steekproef as geheel aangetref word. Dit sou egter gevaarlik wees om hier enige afleidings te maak aangesien hierdie groep sosiologies uiters heterogeen is.

3.9 GEHEELONTHOUDING EN DRANKGEBRUIK BY ETNIESE GROEPE

Die gegewens van tabel 3.7 waarin geheelonthouding en drankgebruik met die etniese groepsverband van die proefpersone in verband gebring word, kan in drie kategorieë saamgevat word, naamlik:

- (a) Die etniese groepe wat 'n groter persentasie drankgebruikers oplewer as wat in die steekproef as geheel aangetref word. By die stedelike steekproef: die „Ander-“groep (dit is Tsonga, Venda e.a., 74.0%), Tswanas (73.1%), Suid-Sotho's (70.7%) en Noord-Sotho's (70.2%). By die landelike steekproef: die Suid-Sotho's (75.9%) en die Ndebeles (74.3%).
- (b) Die etniese groepe wat min of meer dieselfde (dit wil sê minder as 5% meer of minder as die totale groep) persentasie drankgebruikers as die hele steekproef het. By die stedelike steekproef: die Swazi's (65.5%), die Zoeloes (61.5%) en die Ndebeles (60.4%). By die landelike steekproef: die Xhosas (65.8%), die Tswanas (62.3%), die Zoeloes (60.4%) en die Noord-Sotho's (58.4%).
- (c) Die groepe wat minder drankgebruikers insluit as wat die steekproef oplewer. By die stedelike steekproef: die Xhosas (55.4%). By die landelike steekproef: die Swazi's (52.4%) en die „Ander-“groep (50.0%).

Uit hierdie verspreiding blyk dit dat die Suid-Sotho's by albei steekproefgroepe 'n groter persentasie drankgebruikers oplewer terwyl die Zoeloes by sowel die stedelike as die landelike steekproef 'n groter persentasie geheelonthouers bevat.

3.10 GEHEELONTHOUDING EN DRANKGEBRUIK BY GROEPE WAT IN VERSKILLENDE GRADE DIE AMPTELIKE LANDSTALE KAN PRAAT

In tabel 3.8 word geheelonthouding en drankgebruik gekorreleer met die mate waarin die proefpersone die twee amptelike landstale praat. By sowel die stedelike as landelike steekproef tel daar onder die Bantoes wat

- (a) net Afrikaans van die Blanke tale kan praat 'n groter persentasie drankge-

TABEL 3.6

GEHEELONTHOUDING EN DRANKGEBRUIK BY HUWELIKSTAATGROEPE

Huwelikstaat	Stedelike steekproef						Landelike steekproef					
	Geheelonthouers		Drankgebruikers		Totaal		Geheelonthouers		Drankgebruikers		Totaal	
	Getal	Persentasie	Getal	Persentasie	Getal	Persentasie	Getal	Persentasie	Getal	Persentasie	Getal	Persentasie
Nog nie getroud nie	107	40.4	158	59.6	265	100.0	42	47.7	46	52.3	88	100.0
Op 'n erkende manier getroud	216	33.4	430	66.6	646	100.0	127	35.7	229	64.3	356	100.0
Woon saam, is geskei of is wewenaar/weduwee	31	34.8	58	65.2	89	100.0	15	26.8	41	73.2	56	100.0
TOTAAL	354	35.4	646	64.6	1,000	100.0	184	36.8	316	63.2	500	100.0

 $\chi^2 = 3.9725; 20\% > p > 10\%$
 $\chi^2 = 7.1267; 5\% > p > 2\%$

TABEL 3.7

GEHEELONTHOUDING EN DRANKGEBRUIK BY ETNIESE GROEPE

Etniese groep	Stedelike steekproef						Landelike steekproef					
	Geheelonthouers		Drankgebruikers		Totaal		Geheelonthouers		Drankgebruikers		Totaal	
	Getal	Persentasie	Getal	Persentasie	Getal	Persentasie	Getal	Persentasie	Getal	Persentasie	Getal	Persentasie
Xhosa	111	44.6	138	55.4	249	100.0	50	34.2	96	65.8	146	100.0
Zoeloe	89	38.5	142	61.5	231	100.0	44	39.6	67	60.4	111	100.0
Ndebele	21	39.6	32	60.4	53	100.0	9	25.7	26	74.3	35	100.0
Noord-Sotho (Sepedi)	31	29.8	73	70.2	104	100.0	32	41.6	45	58.4	77	100.0
Tswana	39	26.9	106	73.1	145	100.0	26	37.7	43	62.3	69	100.0
Suid-Sotho (Sotho)	34	29.3	82	70.7	116	100.0	7	24.1	22	75.9	29	100.0
Swazi	10	34.5	19	65.5	29	100.0	10	47.6	11	52.4	21	100.0
Ander groepe	19	26.0	54	74.0	73	100.0	6	50.0	6	50.0	12	100.0
TOTAAL	354	35.4	646	64.6	1,000	100.0	184	36.8	316	63.2	500	100.0

 $\chi^2 = 21.2772; 1\% > p > .1\%$
 $\chi^2 = 7.3713; 50\% > p > 30\%$

TABEL 3.8

GEHEELONTHOUDING EN DRANKGEBRUIK BY GROEPE WAT IN VERSKILLENDE GRADE DIE AMPTELIKE LANDSTALE KAN PRAAT

Amptelike tale wat gepraat kan word	Stedelike steekproef						Landelike steekproef					
	Geheelonthouers		Drankgebruikers		Totaal		Geheelonthouers		Drankgebruikers		Totaal	
	Getal	Persen- tasie	Getal	Persen- tasie	Getal	Persen- tasie	Getal	Persen- tasie	Getal	Persen- tasie	Getal	Persen- tasie
Net Afrikaans	53	34.0	103	66.0	156	100.0	31	26.5	86	73.5	117	100.0
Net Engels	106	48.6	112	51.4	218	100.0	34	47.9	37	52.1	71	100.0
Afrikaans en Engels	144	30.4	329	69.6	473	100.0	25	37.3	42	62.7	67	100.0
Nie een van die twee amptelike tale nie	51	33.3	102	66.7	153	100.0	94	38.4	151	61.6	245	100.0
TOTAAL	354	35.4	646	64.6	1,000	100.0	184	36.8	316	63.2	500	100.0

$$\chi^2 = 22.1748; p < .1\%$$

$$\chi^2 = 9.3605; 5\% > p > 2\%$$

bruikers, 66.0 persent en 73.5 persent onderskeidelik;

- (b) net Engels kan praat 'n baie kleiner persentasie drankgebruikers (51.4% en 52.1%) as by die totale groep, 64.6 persent en 63.2 persent onderskeidelik. Alhoewel die chi-kwadraattoets 'n betekenisvolle verband tussen die veranderlikes toon, is hier egter geen sprake van 'n tendens wat met die graad van „geletterdheid“ saamval nie, want ofskoon die groep wat sowel Afrikaans as Engels magtig is byvoorbeeld van al die groepe die hoogste persentasie drankgebruikers by die stedelike groep lewer (69.6%), het dié groep wat geeneen van die twee amptelike landstale magtig is nie, hier die tweede meeste persentasie drankgebruikers, naamlik 66.7 persent. Dieselfde geld vir die landelike groep waar hierdie twee „geletterdheidsgroepe“ feitlik dieselfde persentasie drankgebruikers het, naamlik 62.7 persent en 61.6 persent onderskeidelik.

3.11 GEHEELONTHOUDING EN DRANKGEBRUIK BY WOONPLEK-GROEPE

Tabel 3.9 is 'n tabelliasie van geheelonthouding en drankgebruik by woonplek-groepe. Geen algemene tendens wat met die graad van stedelikheid of landelikheid saamhang, kan uit tabel 3.9 afgelei word nie. Opvallend is die baie hoë persentasie drankgebruikers wat in albei steekproewe deur die kampongbewoners opgelewer word, stedelike steekproef 86.0 persent en landelike steekproef 80.0 persent. Blykbaar hou die feit dat kampongbewoners gewoonlik net uit mans bestaan wat hul Bantoebier in baie gevalle gratis ontvang, met hierdie verspreiding verband.

Dit is verder opmerklik dat die bewoners van Blankedorpsgebiede 'n groter persentasie drankgebruikers oplewer as dié proefpersone wat in Blankestadgebiede woonagtig is, 67.2 persent, 68.2 persent; en 65.3 persent en 58.0 persent onderskeidelik. Dit wil voorkom asof die stedeling meer blootgestel was aan voortdurende spanninge oor aangeleenthede rakende drank en vrees vir vervolging as gevolg van onwettige brou en gebruik van drank en daarom tog meer skepties teenoor die opname gestaan het en waarskynlik meer dikwels gesê het dat hulle onthouers is terwyl hulle tog drank gebruik.

3.12 GEHEELONTHOUDING EN DRANKGEBRUIK BY MOBILITEITSGROEPE

Tabel 3.10 is 'n tabelliasie van geheelonthouding en drankgebruik by mobiliteitsgroepe. By die landelike steekproefgroep kan in hierdie tabel 'n taamlik duidelike tendens waargeneem word wat die invloed van die uiterlike omstandighede van „verwestering“ en/of ontstamming op drankgebruik betref. Die groep wat die afgelope vyf jaar nooit in 'n Bantoegebied gekom het nie, sluit van al die woonplekgroepe die hoogste persentasie drankgebruikers in, 76.9 persent; die groep wat gedurende die afgelope vyf jaar langer in 'n Blankegebied as in 'n Bantoegebied gewoon het, die tweede hoogste persentasie, 64.4 persent; die groep wat langer in 'n Bantoegebied as in 'n Blankegebied gewoon het, die tweedelaagste persentasie, 61.5 persent en dié groep wat die afgelope vyf jaar nooit in 'n Blankegebied gekom het nie die kleinste persentasie drankgebruikers, 54.8 persent. Al aanduiding wat daar van hierdie tendens by die stedelike groep is, is die hoë persentasie drinkers wat in hierdie steekproefgroep aangetref word by die groep wat gedurende die afgelope vyf jaar meer in 'n Blanke- as in 'n Bantoegebied gewoon het, nl. 67.0 persent.

Uit die verspreiding in hierdie tabel wil dit voorkom asof die persentasie drankgebruikers toeneem namate die kontak met die tuiste in die Bantoegebied verminder. Indien die verspreidings in die vorige tabel in gedagte gehou word, wil dit egter voorkom asof dit nie soseer die graad van verstedeliking is nie wat korreleer met 'n hoë persentasie drankgebruikers maar eerder die graad van verlies van kontak met die Bantoeuisland afgesien daarvan of verstedeliking op die spel is of nie.

3.13 GEHEELONTHOUDING EN DRANKGEBRUIK BY GROEPE WAT IN VERSKILLENDE MATE ERVARING HET VAN BLANKEDRANK

In tabel 3.11 word geheelonthouding en drankgebruik gekorreleer met die proefpersoon se ervaring van Blankedrank. Uit hierdie tabel blyk dat 'n groter persentasie Bantoes van die stedelike steekproef reeds op een of ander stadium van hul lewe Blankedrank genuttig het as wat die geval is by die Bantoes van die landelike

TABEL 3.9

GEHEELONTHOUDING EN DRANKGEBRUIK BY WOONPLEKSGROEPE

Woonplek	Stedelijke steekproef						Woonplek	Landelijke steekproef					
	Geheelonthouers		Drankgebruikers		Totaal			Geheelonthouers		Drankgebruikers		Totaal	
	Getal	Persentasie	Getal	Persentasie	Getal	Persentasie		Getal	Persentasie	Getal	Persentasie	Getal	Persentasie
Verspreid in Blankedorpsgebied	22	32.8	45	67.2	67	100.0	Bantoegebied	116	41.6	163	58.4	279	100.0
Bantoewoongebied in Blankedorpsgebied	27	31.8	58	68.2	85	100.0	Blankeplaas	64	31.8	137	68.2	201	100.0
Bantoewoongebied in Blankestadsgebied	186	34.7	350	65.3	536	100.0	Kampong in Blankegebied	4	20.0	16	80.0	20	100.0
Kampong	6	14.0	37	86.0	43	100.0	TOTAAL	184	36.8	316	63.2	500	100.0
Verspreid in Blankestadsgebied	113	42.0	156	58.0	269	100.0							
TOTAAL	354	35.4	646	64.6	1,000	100.0							

$$X^2 = 11.1413; 2\% > p > 1\%$$

$$X^2 = 14.5823; 1\% > p > .1\%$$

TABEL 3.10

GEHEELONTHOUDING EN DRANKGEBRUIK BY MOBILITEITSGROEPE

Mobiliteit in afge- loope 5 jaar	Stedelike steekproef						Landelike steekproef					
	Geheelonthouers		Drankgebruikers		Totaal		Geheelonthouers		Drankgebruikers		Totaal	
	Getal	Persen- tasie	Getal	Persen- tasie	Getal	Persen- tasie	Getal	Persen- tasie	Getal	Persen- tasie	Getal	Persen- tasie
Het nooit in Blanke- gebied gekom nie	-	-	-	-	-	-	38	45.2	46	54.8	84	100.0
Het meer in Bantoege- bied as in Blankege- bied gewoon	24	38.7	38	61.3	62	100.0	79	38.5	126	61.5	205	100.0
Het meer in Blanke- gebied as in Bantoe- gebied gewoon	187	33.0	380	67.0	567	100.0	52	35.6	94	64.4	146	100.0
Het nooit in Bantoe- gebied gekom nie	143	38.5	228	61.5	371	100.0	15	23.1	50	76.9	65	100.0
TOTAAL	354	35.4	646	64.6	1,000	100.0	184	36.8	316	63.2	500	100.0

$$X^2 = 3.3524; 20\% > p > 10\%$$

$$X^2 = 8.1886; 5\% > p > 2\%$$

TABEL 3.11

GEHEELONTHOUDING EN DRANKGEBRUIK BY GROEPE WAT IN VERSKILLENDE MATE ERVARING HET VAN BLANKEDRANK

Ervaring van Blankedrank	Stedelike steekproef						Landelike steekproef					
	Geheelonthouers		Drankgebruikers		Totaal		Geheelonthouers		Drankgebruikers		Totaal	
	Getal	Persen- tasie	Getal	Persen- tasie	Getal	Persen- tasie	Getal	Persen- tasie	Getal	Persen- tasie	Getal	Persen- tasie
Het nog nooit Blanke- drank gebruik nie	350	98.9	111	17.2	461	46.1	181	98.4	115	36.4	296	59.2
Het wel reeds Blanke- drank gebruik	4	1.1	535	82.8	539	53.9	3	1.6	201	63.6	204	40.8
TOTAAL	354	100.0	646	100.0	1,000	100.0	184	100.0	316	100.0	500	100.0

steekproef, 53.9 persent teenoor 40.8 persent. Wat die drankgebruikers self betref, blyk dit dat, indien die twee steekproefgroepe met mekaar vergelyk word, 'n groter persentasie van die drankgebruikers by die stedelike steekproef (82.8%) reeds kennis gemaak het met Blankedranksoorte as wat die geval is met die drankgebruikers by die landelike steekproef (63.6%).

Dit blyk duidelik dat die gebruik van Blankedrank by die Bantoe primêr afhanklik is van die graad van beskikbaarheid.

3.14 GEHEELONTHOUERS EN DRANKGEBRUIKERS SE HOUDING TEN OPSIGTE VAN DIE VRYSTELLING VAN BLANKEDRANK AAN DIE BANTOE

Tabel 3.12 is 'n tabellasië van geheelonthouers en drankgebruikers se houding ten opsigte van die vrystelling van Blankedrank. Uit hierdie tabel blyk dat ongeveer twee-derdes van die twee steekproefgroepe die idee van vrystelling van Blankedrank aan die Bantoe verwelkom, stedelike steekproef: 68.3 persent en landelike steekproef: 60.8 persent. Daarenteen is 24.5 persent by die stedelike steekproef en 27.8 persent by die landelike steekproef nie ten gunste daarvan nie en is 7.2 persent by die stedelike steekproef en 11.4 persent by die landelike steekproef onseker insake die wenslikheid daarvan. Dit wil dus voorkom asof die Bantoes van die stedelike steekproef in 'n groter mate ten gunste van die vrystelling van Blankedrank is.

Ook wat die drankgebruikers betref, merk mens dat 'n groter persentasie van dié groep by die stedelike steekproef ten gunste is van die bekikbaarheid van Blankedrank as wat die geval is met die drankgebruikers van die landelike steekproef, 81.0 persent teenoor 73.7 persent. Ook die geheelonthouers van die stedelike steekproef is in 'n groter mate ten gunste van die vrystelling van Blankedrank aan die Bantoe as wat die geval is met hierdie groep in die landelike steekproef, 45.2 persent teenoor 38.6 persent. Dit is verder opvallend dat die geheelonthouers by die stedelike steekproef selfs 'n groter persentasie persone insluit wat ten gunste is van die vryelike toegang tot Blankedrank as wat dit persone insluit wat daarteen is, 45.2 persent teenoor 41.2 persent.

'n Moontlike verklaring is geleë in die verskil in drinkpatroon van die twee steekproefgroepe: die landelike steekproefgroep is tradisioneel uiteraard meer aangewys op die gebruik van Bantoebier. Aan die stamvaste Bantoe immers is die maak en gebruik van gedistilleerde drank met 'n hoë alkoholinhoud onbekend.

3.15 GEHEELONTHOUDING EN DRANKGEBRUIK BY GROEPE WAT IN VERSKILLENDE PROVINSIES OF GEBIEDE WOON

In tabel 3.13 word die verspreiding van geheelonthouding en drankgebruik in die verskillende provinsies of landsgebiede getabelleer. Uit hierdie tabel blyk dit dat by albei steekproewe die Bantoebewoners van die O. V. S. 'n heelwat groter persentasie drankgebruikers as die totale groep het, stedelike steekproef 79.0 persent teenoor 64.6 persent en landelike steekproef 70.0 persent teenoor 63.2 persent. Die bewoners van die Kaapprovinsie en Zoeloeland het ook by die landelike steekproef 'n heelwat groter persentasie drankgebruikers as die totale groep. Aangesien die Zoeloes van Zoeloeland 'n groter persentasie drankgebruikers as die totale groep het, is dit blykbaar die oorwig Zoeloes van die landelike gebiede in Natal wat verantwoordelik is vir die landelike Zoeloes se kleiner persentasie drankgebruikers as die totale groep (tabel 3.7).

3.16 SAMEVATTING

3.16.1 Ongeveer twee-derdes van die Bantoes is gebruikers van drank.

3.16.2 Terwyl vier-vyftes van die mans drankgebruikers is, is slegs 'n rapsie meer as twee-vyftes van die vroue gebruikers van drank.

3.16.3 Die persentasie persone wat drank gebruik, styg namate die ouderdom van die ouderdomsgroep hoër is tot by die middeljarige ouderdomsgroep, diegene 41-50 jaar.

3.16.4 Die jonger ouderdomsgroepe by die steekproef van die stedelike Bantoebevolking

TABEL 3.12

GEHEELONTHOUERS EN DRANKGEBRUIKERS SE HOUDING TEN OPSIGTE VAN DIE VRYSTELLING VAN BLANKEDRANK AAN DIE BANTOE

Houding t.o.v. vrystelling van Blankedrank aan Bantoes	Stedelike steekproef						Landelike steekproef					
	Geheelonthouers		Drankgebruikers		Totaal		Geheelonthouers		Drankgebruikers		Totaal	
	Getal	Persentasie	Getal	Persentasie	Getal	Persentasie	Getal	Persentasie	Getal	Persentasie	Getal	Persentasie
Goedkeurend	160	45.2	523	81.0	683	68.3	71	38.6	233	73.7	304	60.8
Nie goedkeurend nie	146	41.2	99	15.3	245	24.5	82	44.6	57	18.0	139	27.8
Weet nie	48	13.6	24	3.7	72	7.2	31	16.8	26	8.2	57	11.4
TOTAAL	354	100.0	646	100.0	1,000	100.0	184	100.0	316	100.0	500	100.0

$$X^2 = 136.3007; p < .1\%$$

$$X^2 = 60.6425; p < .1\%$$

TABEL 3.13

GEHEELONTHOUDING EN DRANKGEBRUIK BY GROEPE WAT IN VERSKILLENDEN PROVINSIEN OF GEBIEDE WOON

Provinsie of gebied	Stedelike steekproef						Landelike steekproef					
	Geheelonthouers		Drankgebruikers		Totaal		Geheelonthouers		Drankgebruikers		Totaal	
	Getal	Persentasie	Getal	Persentasie	Getal	Persentasie	Getal	Persentasie	Getal	Persentasie	Getal	Persentasie
Kaapprovinsie	88	48.9	92	51.1	180	100.0	19	27.1	51	72.9	70	100.0
Natal	45	34.6	85	65.3	130	100.0	35	43.7	45	56.3	80	100.0
O.V.S.	21	21.0	79	79.0	100	100.0	15	30.0	35	70.0	50	100.0
Transvaal	200	33.9	390	66.1	590	100.0	73	40.6	107	59.4	180	100.0
Transkei	-	-	-	-	-	-	33	36.7	57	63.3	90	100.0
Zoeloeland	-	-	-	-	-	-	9	30.0	21	70.0	30	100.0
TOTAAL	354	35.4	646	64.6	1,000	100.0	184	36.8	316	63.2	500	100.0

$$\chi^2 = 24.0059; p < .1\%$$

$$\chi^2 = 7.1512; 30\% > p > 20\%$$

- het 'n groter persentasie drankgebruikers as die landelike bevolking, terwyl laasgenoemde se ouer ouderdomsgroepe weer 'n groter persentasie drankgebruikers het as die stedelike steekproef.
- 3.16.5 Beroepsgroepe wat 'n groter persentasie drankgebruikers as die totale groep het, is
- (a) die arbeidergroep by albei steekproewe,
 - (b) die professionele en semi-professionele groep by die stedelike steekproef,
 - (c) die groep wat oor eie ondernemings beskik by die landelike steekproef.
- 3.16.6 Die persentasie drankgebruikers is kleiner as dié van die totale groep namate die onderwyspeilgroep persone insluit met 'n hoër onderwyspeil as 'n standerd 2-sertifikaat.
- 3.16.7 Die tendense betreffende die verband tussen die gesinsinkome en drankgebruik staan by die twee steekproefgroepe lynreg teenoor mekaar: waar die persentasie drankgebruikers neig om by elke groep wat 'n groter inkomste het, by die stedelike steekproef toe te neem, neem dit by die landelike steekproef reëlmatig af.
- 3.16.8 Terwyl 'n groter persentasie as die verwagte van die ongetroudes geheelonthousers is, bevat van die getroudes 'n groter persentasie drankgebruikers as die verwagte.
- 3.16.9 Die Suid-Sotho's het 'n groter en die Zoeloes 'n kleiner persentasie drankgebruikers as dié totale groep.
- 3.16.10 Die groep Bantoes wat van die twee amptelike landstale slegs Afrikaans kan praat, het 'n groter en dié groep wat van dié twee tale slegs Engels kan praat 'n kleiner persentasie drankgebruikers as die totale groep.
- 3.16.11 Die kampong-, dorps- en plaasbewoners het 'n groter persentasie drankgebruikers as die totale groep.
- 3.16.12 Dit blyk dat by die landelike steekproef daar 'n duidelike afname in die persentasie drankgebruikers is na gelang die aanraking met die Bantoegebied langer is. Indien die tydperk waarin die woonplekgroep in 'n Blankegebied bly, langer is, dan bevat dié groep 'n groter persentasie drankgebruikers afgesien daarvan of verstedeliking op die spel is of nie.
- 3.16.13 'n Groter persentasie Bantoes van die stedelike steekproef as van die landelike steekproef het reeds op een of ander stadium in hul lewe ervaring van Blankedrank gehad.
- 3.16.14 Ongeveer twee-derdes van die Bantoes van albei steekproewe verwelkom die idee van vrystelling van Blankedrank aan die Bantoe. Die Bantoes van die stedelike steekproef skyn in 'n groter mate ten gunste van die vrystelling van Blankedrank te wees.
- 3.16.15 Die Bantoes van die Vrystaat en Zoeloeland en die landelike groep van die Kaapprovinsie skyn 'n groter persentasie drankgebruikers as die totale groep op te lewer.
- 3.16.16 Die volgende faktore skyn duidelik met 'n hoë persentasie drankgebruikers saam te hang: Lid van die manlike geslag; 'n ouderdom tussen 40 en 50 jaar; 'n onderwyspeil laer as standerd twee; 'n hoë inkomste by die stedelike groep en 'n lae inkomste by die landelike groep; getroude status en 'n groot mate van beskikbaarheid van Blankedrank.

HOOFSTUK 4

DIE MOTIEF VIR DIE GEBRUIK VAN BANTOEBIER EN DIE VOORKEUR AAN BLANKEDRANK

4.1 INLEIDING

Die veldwerker moes onder andere aan die proefpersoon vra om watter rede hy Bantoebier hoofsaaklik drink. Uiteraard kan verwag word dat die antwoord op so 'n vraag veral blootgestel is aan die betrokke rasionaliseringsproses by die ondervraagde. In watter mate die gegewens rondom hierdie vraag dus betroubaar is, kan nie bepaal word nie. Die veldwerker moes net die vraag aan die proefpersoon stel, sonder om al die moontlikhede op die vraelys vir die ondervraagde voor te lees, en kon dus nie vasstel in watter mate die deur die proefpersoon genoemde motief van die werklike motief verskil nie. In hierdie hoofstuk word ook die verspreiding bespreek van die vernaamste motief vir die voorkeur wat sommige drankgebruikers aan Blankedrank bo Bantoebier gee. Die uitgangspunt in hierdie hoofstuk is dat Blankedrank en Bantoebier primêr om verskillende redes gebruik word.

4.2 DIE MOTIEF VIR BANTOEBIERGEBRUIK BY DIE TWEE STEEKPROEFGROEPE

Figuur 4.1 is 'n grafiese voorstelling van die drinkmotief vir Bantoebier by die twee steekproefgroepe. Die vernaamste motiewe vir Bantoebiergebruik is vierledig gegroepeer, te wete fisiologies-georiënteerde redes (omdat dit lekker smaak, omdat dit kos is, omdat dit gesond is, omdat dit sterk maak, omdat dit dors les ensovoorts), seremoniële redes (omdat dit gebruiklik is by geleenthede soos bruilofte, stamseremonies, begrafnisse ensovoorts; omdat die ouers drink, omdat vir die geeste van die voorvaders gedrink word), psigologies-individuele redes (om van bekommernisse ontslae te raak, om bly te word, om meer moed te kry, om nie bang te wees nie, om van 'n gevoel van minderwaardigheid ontslae te raak) en „ander redes“.

Figuur 4.1 toon in watter oorweldigende mate die proefpersone van albei steekproewe fisiologies-georiënteerde redes as die vernaamste motief vir hul gebruik van Bantoebier beskou. (Vir die persentasie-verspreiding, kyk tabel 4.1: stedelike steekproef, 77.0% en landelike steekproef 81.3%.) By albei steekproewe is seremoniële redes verantwoordelik vir die tweede grootste enkele persentasie - 12.5 persent en 11.9 persent onderskeidelik. Hierna volg die psigologies-individuele redes met persentasies van 7.4 persent en 3.7 persent en „ander“ redes met 3.0 persent en 3.1 persent.

Die belangrikheid van Bantoebier as voedingsmiddel in die Bantoe se drankgebruikstruktuur lê die oorwig van die fisiologies-georiënteerde redes ten grondslag.

4.3 DIE MOTIEF VIR BANTOEBIERGEBRUIK BY DIE TWEE GESLAGTE

Uit die verspreiding in tabel 4.1 waarin die motief vir Bantoebiergebruik by die twee geslagte getabelleer is, blyk dit duidelik dat daar geen verskille is tussen die mans en vroue se motiveringstendens nie.

4.4 DIE MOTIEF VIR BANTOEBIERGEBRUIK BY OUDERDOMSGROEPE

Uit tabel 4.2, 'n tabelliasie van die verskillende ouderdomsgroepe se motief vir Bantoebiergebruik, kan geen tendens afgelei word nie. Die getalseenhede by die landelike steekproef is ook baie klein vir enige betroubare afleidings. Dit wil egter voorkom of daar by die stedelike steekproef 'n reëlmatige styging plaasvind ten opsigte van die persone wat veral om seremoniële redes Bantoebier gebruik na gelang die ouderdom van die ouderdomsgroep hoër is, vanaf 9.7 persent by die 15 tot 30 jaar-ouderdomsgroep na 12.6 persent by die 31 tot 50 jaar-ouderdomsgroep en 17.0 persent by die 51 jaar-en-ouer-ouderdomsgroep. Wat die psigologies-individuele redes betref, vind by albei steekproefgroepe presies die teenoorgestelde styging in persentasie plaas; namate die ouderdom van die ouderdomsgroep laer is, styg die

FIGUUR 4.1
DIE DRINKMOTIEF VIR BANTOEBIER BY DIE TWEE
STEEKPROEFGROEPE

STEDELIKE STEEKPROEF

LANDELIKE STEEKPROEF

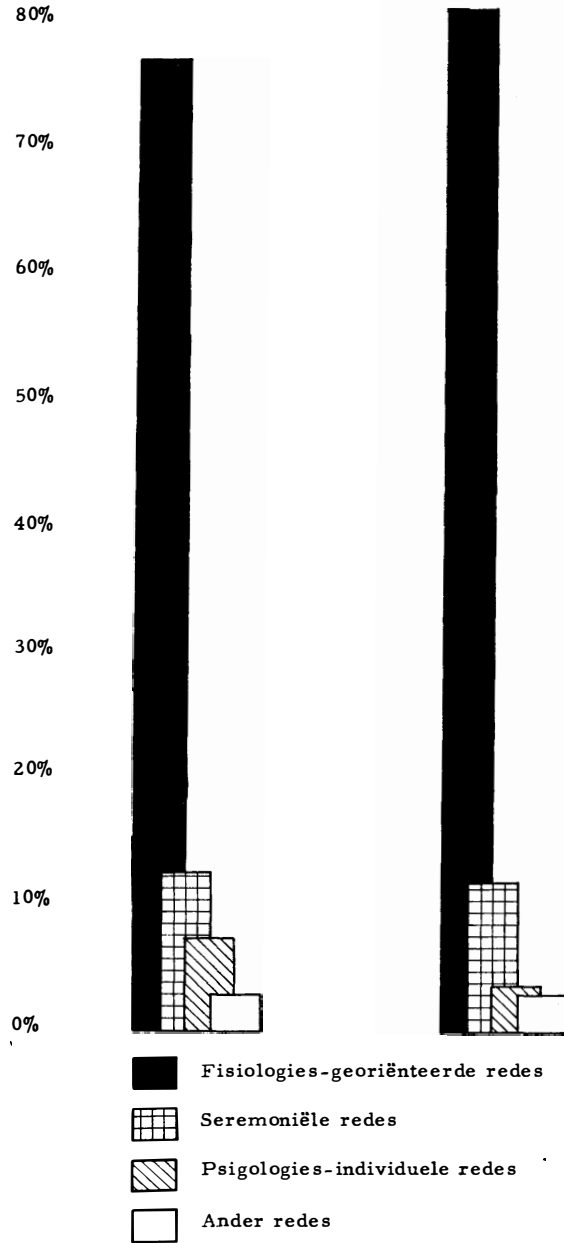

TABEL 4.1

DIE MOTIEF VIR BANTOEBIERGEBRUIK BY DIE TWEE GESLAGTE

Geslag	Stedelike steekproef										Landelike steekproef									
	Fisiologies-georiën- teerde redes		Seremo- niële redes		Psigologies- individuele redes		Ander redes		Totaal		Fisiologies- georiën- teerde redes		Seremo- niële redes		Psigolo- gies-indi- viduele redes		Ander redes		Totaal	
	Getal	%	Getal	%	Getal	%	Getal	%	Getal	%	Getal	%	Getal	%	Getal	%	Getal	%	Getal	%
Mans	291	76.8	47	12.4	30	7.9	11	2.9	379	100.0	156	81.2	23	12.0	6	3.1	7	3.6	192	100.0
Vroue	114	77.5	19	12.9	9	6.1	5	3.4	147	100.0	84	81.5	12	11.6	5	4.9	2	1.9	103	100.0
TOTAAL	405	77.0	66	12.5	39	7.4	16	3.0	526	100.0	240	81.3	35	11.9	11	3.7	9	3.1	295	100.0

$$X^2 = 0.5774; 95\% > p > 90\%$$

$$X^2 = 1.1826; 80\% > p > 70\%$$

TABEL 4.2

DIE MOTIEF VIR BANTOEBIERGEBRUIK BY OUDERDOMSGROEPE

Ouderdom	Stedelike steekproef										Landelike steekproef									
	Fisiologies-georiën-teerde redes		Seremo-niële redes		Psigolo-gies-indi-viduele redes		Ander redes		Totaal		Fisiologies-georiën-teerde redes		Seremo-niële redes		Psigolo-gies-indi-viduele redes		Ander redes		Totaal	
	Getal	%	Getal	%	Getal	%	Getal	%	Getal	%	Getal	%	Getal	%	Getal	%	Getal	%	Getal	%
15 - 30 jaar	114	74.0	15	9.7	13	8.4	12	7.8	154	100.0	56	84.8	4	6.1	4	6.1	2	3.0	66	100.0
31 - 50 jaar	219	78.8	35	12.6	21	7.6	3	1.1	278	100.0	117	78.0	22	14.7	5	3.3	6	4.0	150	100.0
51 jaar en ouer	72	76.6	16	17.0	5	5.3	1	1.1	94	100.0	67	84.8	9	11.4	2	2.5	1	1.3	79	100.0
TOTAAL	405	77.0	66	12.5	39	7.4	16	3.0	526	100.0	240	81.3	35	11.9	11	3.7	9	3.1	295	100.0

persentasie persone wat veral om psigologies-individuele redes Bantoebier gebruik.

Die feit dat die seremoniële redes in belangrikheid toeneem namate die ouderdom hoër is, hang heelwaarskynlik saam met die feit dat die ouer persoon hom uiteraard hegte as die jonger Bantoe aan die stamtradisies verbonde voel.

4.5 DIE MOTIEF VIR BANTOEBIERGEBRUIK BY ONDERWYSPEILGROEPE

In tabel 4.3 is 'n tabelliasie van verskillende onderwyspeilgroepe se motiewe vir Bantoebiergebruik. Uit die verspreiding blyk dit dat daar waarskynlik geen verband tussen onderwyspeil en drinkmotief by die Bantoe is nie.

4.6 DIE MOTIEF VIR BANTOEBIERGEBRUIK BY INKOMSTEGROEPE

Tabel 4.4 is 'n tabelliasie van die drinkmotief vir Bantoebier by verskillende inkomstegroepe. Uit hierdie tabel kan geen duidelike tendens afgelei word nie. Interessant is egter die hoogste inkomstegroep (d.i. diegene wat meer as R31 per maand verdien) van die stedelike steekproef se groter persentasie drankgebruikers as dié van die totale groep wat veral seremoniële redes as hul drinkmotief vir Bantoebier beskou.

Hieruit sal allermins afgelei kan word dat die hoogste inkomstegroep meer „tradisievas“ sou wees. Dit sal later blyk (kyk tabel 5.7) dat die hoogste inkomstegroep eintlik 'n groter persentasie Blankedrankdrinkers as die verwagte insluit. Daarom sou dit dalk meer realisties wees om te aanvaar dat dié inkomstegroep heelwaarskynlik om ander redes as seremoniële redes Blankedrank kan verkies (kyk tabel 4.10), maar wanneer hulle Bantoebier gebruik, drink hulle dit veral uit seremoniële oorwegings - Bantoebier is immers tradisioneel by die stamseremonie betrokke.

4.7 DIE MOTIEF VIR BANTOEBIERGEBRUIK BY HUWELIKSTAATGROEPE

In tabel 4.5 word die huwelikstaat met die persoon se vernaamste motief vir Bantoebiergebruik gekorreleer. Hierdie tabel toon interessante ooreenkomste tussen die twee steekproewe ofskoon die getalle, veral by die landelike steekproef, ook hier vir ontleding soms baie klein is. Die getroudes toon nl. by albei steekproewe 'n groter persentasie drankgebruikers as die totale groep wat veral om fisiologies-georiënteerde redes Bantoebier sou drink, stedelike steekproef 79.1 persent teenoor 77.0 persent en landelike steekproef 83.4 persent teenoor 81.3 persent, terwyl die persone wat nog nie getroud is nie, weer 'n groter persentasie insluit as die totale groep wat veral om psigologies-individuele redes Bantoebier gebruik, stedelike steekproef 10.8 persent teenoor 7.4 persent; landelike steekproef, 6.7 persent teenoor 3.7 persent.

Hierdie verspreiding hang klaarblyklik saam met dié wat in paragraaf 4.4 bespreek is, aangesien die proefpersone uit die jongste ouderdomsgroep, wat uiteraard 'n groot persentasie ongetroudes insluit, in 'n groter mate as die verwagte veral om psigologies-individuele redes Bantoebier nuttig.

4.8 DIE MOTIEF VIR BANTOEBIERGEBRUIK BY GROEPE WAT VERSKILLENDE HOEVEELHEDE BANTOEBIER GEBRUIK

Tabel 4.6 is 'n tabelliasie van verskillende Bantoebierversuikgroepe se motiewe vir Bantoebiergebruik. Volgens die gegewens in hierdie tabel blyk dit dat namate die aantal Bantoebiereenhede hoër is, wat gedurende die sewe dae wat die opname voorafgegaan het deur die Bantoebierdrinkers gebruik is, drink 'n groter persentasie drinkers Bantoebier vanweë fisiologies-georiënteerde redes en 'n kleiner persentasie vanweë seremoniële redes, stedelike steekproef 73.8 persent, 76.7 persent, 78.5 persent en 15.4 persent, 13.1 persent, 10.8 persent en landelike steekproef 76.3 persent, 80.5 persent, 86.2 persent en 15.3 persent, 11.4 persent, 10.4 persent, onderskeidelik.

Dit wil dus voorkom asof die belangrikheid van fisiologies-georiënteerde redes toeneem en dié van seremoniële redes afneem, namate die drankgebruik-

TABEL 4.3

DIE MOTIEF VIR BANTOEBIERGEBRUIK BY ONDERWYSPEILGROEPE

Onderwys- peil	Stedelike steekproef										Landelike steekproef									
	Fisiologies georiën- teerde redes		Seremo- niële redes		Psigolo- gies-indi- viduele redes		Ander redes		Totaal		Fisiologies georiën- teerde redes		Seremo- niële redes		Psigolo- gies-indi- viduele redes		Ander redes		Totaal	
	Getal	%	Getal	%	Getal	%	Getal	%	Getal	%	Getal	%	Getal	%	Getal	%	Getal	%	Getal	%
Het nooit skool gegaan nie	124	76.5	20	12.3	15	9.3	3	1.9	162	100.0	145	81.0	22	12.3	6	3.4	6	3.4	179	100.0
Skoolbywoning in substan- derd A tot st. 4 geslaag	168	77.8	31	14.3	7	3.2	10	4.6	216	100.0	77	82.8	11	11.8	3	3.2	2	2.2	93	100.0
St. 5 geslaag - verwerwing van universi- teitsgraad	113	76.3	15	10.1	17	11.5	3	2.0	148	100.0	18	78.3	2	8.7	2	8.7	1	4.3	23	100.0
TOTAAL	405	77.0	66	12.5	39	7.4	16	3.0	526	100.0	240	81.3	35	11.9	11	3.7	9	3.1	295	100.0

TABEL 4.4

DIE MOTIEF VIR BANTOEBIERGEBRUIK BY INKOMSTEGROEPE

Inkomste per maand	Stedelike steekproef										Landelike steekproef										
	Fisiologies georiën- teerde redes		Seremo- niële redes		Psigolo- gies-indi- viduele redes		Ander redes		Totaal		Fisiologies georiën- teerde redes		Seremo- niële redes		Psigolo- gies-indi- viduele redes		Ander redes		Totaal		
	Getal	%	Getal	%	Getal	%	Getal	%	Getal	%	Getal	%	Getal	%	Getal	%	Getal	%	Getal	%	Getal
R10 en minder	89	75.4	12	10.2	7	5.9	10	8.5	118	100.0	165	80.9	25	12.3	8	3.9	6	2.9	204	100.0	
R11 - 30	213	79.5	29	10.8	21	7.8	5	1.9	268	100.0	65	81.3	10	12.5	2	2.5	3	3.8	80	100.0	
R31 en meer	103	73.6	25	17.9	11	7.9	1	0.7	140	100.0	10	90.9	0	-	1	9.1	0	-	11	100.0	
TOTAAL	405	77.0	66	12.5	39	7.4	16	3.0	526	100.0	240	81.3	35	11.9	11	3.7	9	3.1	295	100.0	

$$\chi^2 = 20.3921; 1\% > p > .1\%$$

TABEL 4.5
DIE MOTIEF VIR BANTOEBIERGEBRUIK BY HUWELIKSTAATGROEPE

Huwelikstaat	Stedelike steekproef										Landelike steekproef										
	Fisiologies georiën- teerde redes		Seremo- niële redes		Psigolo- gies-indi- viduele redes		Ander redes		Totaal		Fisiologies georiën- teerde redes		Seremo- niële redes		Psigolo- gies-indi- viduele redes		Ander redes		Totaal		
	Getal	%	Getal	%	Getal	%	Getal	%	Getal	%	Getal	%	Getal	%	Getal	%	Getal	%	Getal	%	Getal
Nog nie ge- troud nie	88	73.3	9	7.5	13	10.8	10	8.3	120	100.0	34	75.6	5	11.1	3	6.7	3	6.7	45	100.0	
Op 'n erkende manier ge- troud	285	79.1	49	13.6	22	6.1	4	1.1	360	100.0	176	83.4	24	11.4	6	2.8	5	2.4	211	100.0	
Woon saam, is geskei of is weenaar/ weduwee	32	69.6	8	17.4	4	8.7	2	4.3	46	100.0	30	76.9	6	15.4	2	5.1	1	2.6	39	100.0	
TOTAAL	405	77.0	66	12.5	39	7.4	16	3.0	526	100.0	240	81.3	35	11.9	11	3.7	9	3.1	295	100.0	

$$\chi^2 = 22.9146; p < .1\%$$

$$\chi^2 = 4.8310; 70\% > p > 50\%$$

TABEL 4.6

DIE MOTIEF VIR BANTOEBIERGEBRUIK BY GROEPE WAT VERSKILLENDE HOEVEELHEDE BANTOEBIER GEBRUIK

Eenhede Bantoebier gebruik	Stedelike steekproef										Landelike steekproef										
	Fisiologies georiënteerde redes		Seremoniële redes		Psigologies-individuele redes		Ander redes		Totaal		Fisiologies georiënteerde redes		Seremoniële redes		Psigologies-individuele redes		Ander redes		Totaal		
	Getal	%	Getal	%	Getal	%	Getal	%	Getal	%	Getal	%	Getal	%	Getal	%	Getal	%	Getal	%	Getal
Geen	48	73.8	10	15.4	2	3.1	5	7.7	65	100.0	45	76.3	9	15.3	0	-	5	8.5	59	100.0	
1 - 9 eenhede	211	76.7	36	13.1	22	8.0	6	2.2	275	100.0	120	80.5	17	11.4	9	6.0	3	2.0	149	100.0	
10-30 eenhede	146	78.5	20	10.8	15	8.1	5	2.7	186	100.0	75	86.2	9	10.3	2	2.3	1	1.1	87	100.0	
TOTAAL	405	77.0	66	12.5	39	7.4	16	3.0	526	100.0	240	81.3	35	11.9	11	3.7	9	3.1	295	100.0	

$$X^2 = 8.3489; 30\% > p > 20\%$$

$$X^2 = 13.2757; 5\% > p > 2\%$$

patroon vir Bantoebier swaarder word.

4.9 DIE MOTIEF VIR BLANKEDRANKVOORKEUR BY DIE TWEE STEEKPROEF-GROEPE

Figuur 4.2 is 'n grafiese voorstelling van die motief vir Blankedrankvoorkeur by die stedelike en landelike steekproefgroepe. Ook hier is 'n vierledige klassifikasie gemaak, te wete: redes betreffende smaak, alkoholiese sterkte, higiëniteit en gesondheid, en ander redes wat hoofsaaklik neerkom op praktiese oorwegings (Blankedrank kan makliker vervoer en gebêre word) en statusoorwegings.

Uit figuur 4.2 blyk dat die rangorde in belangrikheid van die verskillende motiewe by albei steekproefgroepe dieselfde is, nl. eers die redes betreffende alkoholiese sterkte (vergelyk tabel 4.7 vir die persentasieverspreiding: 37.4% en 45.3% onderskeidelik), dan die redes betreffende higiëniteit en gesondheid (28.1% en 28.3%) en die redes betreffende smaak (22.5% en 20.8%) en laastens „ander“ redes (12.0% en 5.7%).

4.10 DIE MOTIEF VIR BLANKEDRANKVOORKEUR BY DIE TWEE GESLAGTE

In tabel 4.7 word die motief vir Blankedrankvoorkeur van mans en vroue getabelleer. Die verskille in die verspreiding van die mans en vroue se motiewe en dié van die totale groep is te gering om betekenisvolle tendense aan te dui. Dit blyk egter dat 'n groter persentasie van die mans as van die vroue by albei steekproefgroepe veral om redes betreffende alkoholiese sterkte Blankedrank verkies, 38.6 persent en 46.8 persent teenoor 35.0 persent en 40.7 persent onderskeidelik. Alhoewel dié getal vroue by die landelike steekproef wat Blankedrank verkies, baie klein is, is daar by albei steekproefgroepe se vroue die neiging om 'n groter persentasie as die mans in te sluit wat veral om „ander“ redes Blankedrank verkies. 'n Groter persentasie vroue van die stedelike steekproef as die mans verkies ook Blankedrank vanweë die smaak daarvan.

4.11 DIE MOTIEF VIR BLANKEDRANKVOORKEUR BY OUDERDOMSGROEPE

In tabel 4.8 word die ouderdom van die proefpersoon met sy motief vir Blankedrankvoorkeur in verband gebring. Dit blyk dat 'n groter persentasie van die 31 tot 50 jaar-ouderdomsgroep as die verwagte by albei steekproefgroepe veral vanweë Blankedrank se alkoholiese sterkte dié dranksoort verkies; stedelike steekproef, 40.2 persent teenoor 37.4 persent en landelike steekproef, 50.8 persent teenoor 45.3 persent. Dit is interessant om daarop te let dat dit ook juis hierdie ouderdomsgroep is wat 'n heelwat groter persentasie drankgebruikers oplewer (tabel 3.2) en ook 'n swaarder drankgebruikpatroon as die totale groep het (tabel 7.2). Die feit dat Blankedrank deur hierdie ouderdomsgroep in 'n groter mate as deur die totale groep veral vanweë die alkoholiese sterkte daarvan verkies word, hang blykbaar saam met hierdie swaarder drankgebruikpatroon.

Waar die 15-30 jaar- en die 51 jaar-en-ouer-ouderdomsgroepe by die stedelike steekproef in 'n groter mate as die totale groep vanweë smaakredes Blankedrank verkies, verkies 'n groter persentasie van dié ouderdomsgroepe as die totale groep by die landelike steekproef Blankedrank vanweë higiëniteitsredes; 24.4 persent en 30.0 persent teenoor 22.5 persent en 36.8 persent en 37.5 persent teenoor 28.3 persent onderskeidelik.

4.12 DIE MOTIEF VIR BLANKEDRANKVOORKEUR BY ONDERWYSPEILGROEPE

In tabel 4.9 word die proefpersoon se motief vir Blankedrankvoorkeur met sy onderwyspeil in verband gebring. Anders as wat die geval was met tabel 4.5 kan hier 'n duidelike tendens onderskei word: by albei steekproefgroepe neig die persentasie persone wat veral vanweë Blankedrank se alkoholiese sterkte dié dranksoort verkies om toe te neem namate die onderwyspeilgroep persone met 'n hoër onderwyspeil insluit: stedelike steekproef 34.3 persent, 36.2 persent en 39.9 persent en landelike steekproef, 39.6 persent, 46.2 persent en 57.9 persent. Die hoogste onderwyspeilgroep bevat egter nie slegs 'n groter persentasie persone as die verwagte wat veral vanweë alkoholiese sterkte Blankedrank verkies nie, maar

FIGUUR 4.2
DIE MOTIEF VIR BLANKEDRANKVOORKEUR BY DIE
TWEE STEEKPROEFGROEPE

STEDELIKE STEEKPROEF

LANDELIKE STEEKPROEF

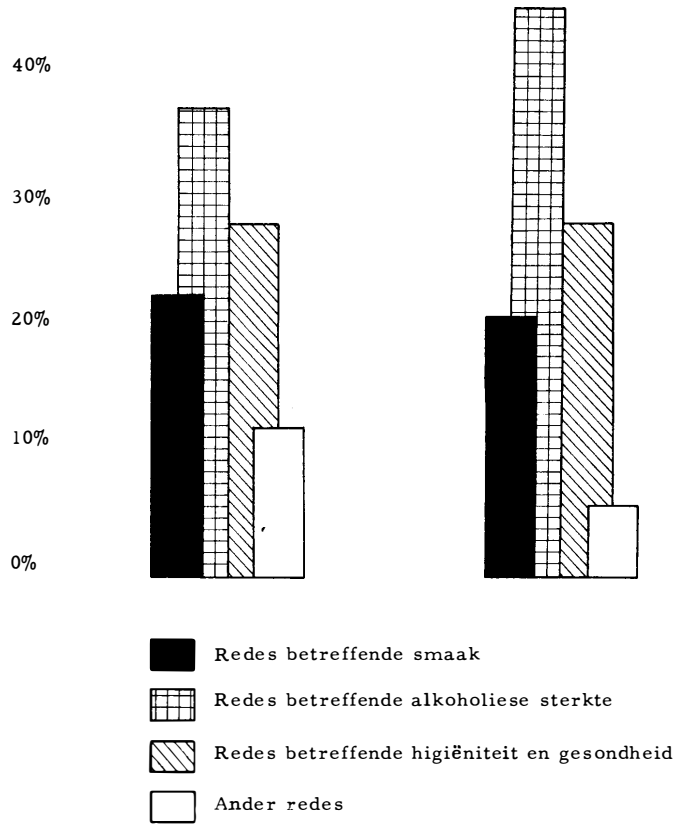

TABEL 4.7

DIE MOTIEF VIR BLANKEDRANKVOORKEUR BY DIE TWEE GESLAGTE

Geslag	Stedelike steekproef										Landelike steekproef										
	Redes be- treffende smaak		Redes be- treffende alkoho- liese sterkte		Redes be- treffende higiëni- teit en ge- sondheid		Ander redes		Totaal		Redes be- treffende smaak		Redes be- treffende alkoho- liese sterkte		Redes be- treffende higiëni- teit en ge- sondheid		Ander redes		Totaal		
	Getal	%	Getal	%	Getal	%	Getal	%	Getal	%	Getal	%	Getal	%	Getal	%	Getal	%	Getal	%	Getal
Mans	55	21.7	98	38.6	75	29.5	26	10.2	254	100.0	17	21.5	37	46.8	22	27.8	3	3.8	79	100.0	
Vroue	29	24.2	42	35.0	30	25.0	19	15.8	120	100.0	5	18.5	11	40.7	8	29.6	3	11.1	27	100.0	
TOTAAL	84	22.5	140	37.4	105	28.1	45	12.0	374	100.0	22	20.8	48	45.3	30	28.3	6	5.7	106	100.0	

$$\chi^2 = 3.2264; 50\% > p > 30\%$$

$$\chi^2 = 2.1765; 70\% > p > 50\%$$

TABEL 4.8

MOTIEF VIR BLANKEDRANKVOORKEUR BY OUDERDOMSGROEPE

Ouderdom	Stedelike steekproef										Landelike steekproef										
	Redes be- treffende smaak		Redes be- treffende alkoho- liese sterkte		Redes be- treffende higiëni- teit en ge- sondheid		Ander redes		Totaal		Redes be- treffende smaak		Redes be- treffende alkoho- liese sterkte		Redes be- treffende higiëni- teit en ge- sondheid		Ander redes		Totaal		
	Getal	%	Getal	%	Getal	%	Getal	%	Getal	%	Getal	%	Getal	%	Getal	%	Getal	%	Getal	%	Getal
15-30 jaar	33	24.4	51	37.8	34	25.2	17	12.6	135	100.0	4	21.1	7	36.8	7	36.8	1	5.3	19	100.0	
31-50 jaar	33	18.4	72	40.2	53	29.6	21	11.7	179	100.0	13	20.6	32	50.8	14	22.2	4	6.3	63	100.0	
51 jaar en ouer	18	30.0	17	28.3	18	30.0	7	11.7	60	100.0	5	20.8	9	37.5	9	37.5	1	4.2	24	100.0	
TOTAAL	84	22.5	140	37.4	105	28.1	45	12.0	374	100.0	22	20.8	48	45.3	30	28.3	6	5.7	106	100.0	

$$\chi^2 = 5.3461; 50\% > p > 30\%$$

TABEL 4.9

DIE MOTIEF VIR BLANKEDRANKVOORKEUR BY ONDERWYSPEILGROEPE

Onderwyspeil	Stedelike steekproef										Landelike steekproef										
	Redes be- treffende smaak		Redes be- treffende alkoho- liese sterkte		Redes be- treffende higiëni- teit en ge- sondheid		Ander redes		Totaal		Redes be- treffende smaak		Redes be- treffende alkoho- liese sterkte		Redes be- treffende higiëni- teit en ge- sondheid		Ander redes		Totaal		
	Getal	%	Getal	%	Getal	%	Getal	%	Getal	%	Getal	%	Getal	%	Getal	%	Getal	%	Getal	%	Getal
Het nooit skool gegaan nie	21	31.3	23	34.3	18	26.9	5	7.5	67	100.0	11	22.9	19	39.6	14	29.2	4	8.3	48	100.0	
Skoolbywoning in substanderd A tot st. 4 ge- slaag	36	24.2	54	36.2	40	26.8	19	12.8	149	100.0	11	28.2	18	46.2	9	23.1	1	2.6	39	100.0	
St. 5 geslaag - verwerwing van universi- teitsgraad	27	17.1	63	39.9	47	29.7	21	13.3	158	100.0	0	-	11	57.9	7	36.8	1	5.3	19	100.0	
TOTAAL	84	22.5	140	37.4	105	28.1	45	12.0	374	100.0	22	20.8	48	45.3	30	28.3	6	5.7	106	100.0	

$$X^2 = 6.7634; 50\% > p > 30\%$$

ook 'n groter persentasie persone as die totale groep wat vanweë higiëniteits- en gesondheidsredes Blankedrank verkies, stedelike steekproef 29.7 persent teenoor 28.1 persent en landelike steekproef 36.8 persent teenoor 28.3 persent.

Die feit dat die hoogste onderwyspeilgroep 'n swaarder drankgebruikpatroon as die totale groep het (tabel 7.4) en dan ook in 'n groter mate as die totale groep Blankedrank verkies (tabel 6.5), hang saam met die verspreiding in tabel 4.6. Omdat die hoogste onderwyspeilgroep 'n swaarder drankgebruikpatroon as die verwagte vertoon, doen dit nie vreemd voor nie dat hierdie onderwyspeilgroep in 'n groter mate as die verwagte, Blankedrank vanweë die alkoholiese sterkte daarvan bo Bantobier verkies.

4.13 DIE MOTIEF VIR BLANKEDRANKVOORKEUR BY INKOMSTEGROEPE

In tabel 4.10 word die motief vir Blankedrankvoorkeur met die inkomste van die proefpersone gekorreleer. Namate die inkomste van die inkomstegroep hoër is, styg die persentasie persone by albei steekproefgroepe wat vanweë higiëniteits- en gesondheidsredes en redes betreffende alkoholiese sterkte Blankedrank verkies en daal die persentasie wat veral vanweë die besondere smaak van Blankedrank dié dranksoort verkies. Die inkomstegroep met die kleinste inkomste per maand sluit dus 'n groter persentasie persone in as die verwagte wat vanweë die smaak Blankedrank verkies, 33.3 persent teenoor 22.5 persent en 27.1 persent teenoor 20.8 persent by die stedelike en landelike steekproefgroepe onderskeidelik. Die groepe met die hoogste inkomste per maand sluit weer 'n groter persentasie persone in as die totale groep wat vanweë alkoholiese sterkte en higiëniteitsredes Blankedrank verkies, nl. 41.3 persent teenoor 37.4 persent en 31.9 persent teenoor 28.1 persent by die stedelike en 57.1 persent teenoor 45.3 persent en 42.9 persent teenoor 28.3 persent by die landelike steekproef.

Hierdie verspreidings hang blykbaar saam met die feit dat die hoogste inkomstegroep 'n swaarder drankgebruikpatroon as die totale vertoon (tabel 7.5).

4.14 DIE MOTIEF VIR BLANKEDRANKVOORKEUR BY HUWELIKSTAATGROEPE

Tabel 4.11 is 'n tabelliasie van die motief vir Blankedrankvoorkeur by verskillende huwelikstaatgroepe. Behalwe vir die „ongetroudes" se groter persentasie as die verwagte wat veral om smaakredes Blankedrank verkies (stedelike steekproef; 32.6% teenoor 22.5% en landelike steekproef; 23.1% teenoor 20.8%), toon hierdie tabel geen betekenisvolle verspreidings nie.

4.15 DIE MOTIEF VIR BLANKEDRANKVOORKEUR BY GROEPE WAT VERSKILLENDE HOEVEELHEDE DRANK GEBRUIK

Tabel 4.12 is 'n tabelliasie van die motief vir Blankedrankvoorkeur by groepe wat verskillende hoeveelhede drank gedurende sewe dae gedrink het. By die stedelike steekproef kan 'n duidelike tendens onderskei word: namate die drankgebruikers se aantal eenhede verbruikte drank hoër is, word 'n groter persentasie ingesluit wat veral vanweë Blankedrank se alkoholiese sterkte en om higiëniteitsredes Blankedrank verkies terwyl 'n kleiner persentasie van die drankgebruikers om smaakredes Blankedrank sou verkies namate die verbruikte drankeenhede hoër is. Hierdie tendens word by die landelike steekproef ondersteun deur die groter persentasie persone as die verwagte uit die hoogste verbruiksgroep wat vanweë Blankedrank se alkoholiese sterkte dié dranksoort verkies, 56.1 persent teenoor 45.3 persent.

Dit wil voorkom asof 'n hoë graad van drankgebruik neig om gepaard te gaan met voorkeur aan Blankedrank veral om higiëniteits redes en vanweë die alkoholiese sterkte daarvan.

4.16 SAMEVATTING

4.16.1 Ongeveer vier-vyftes van die Bantoes van albei steekproefgroepe beweer dat hulle veral om fisiologies-georiënteerde redes Bantobier gebruik.

TABEL 4.10

DIE MOTIEF VIR BLANKEDRANKVOORKEUR BY INKOMSTEGROEPE

Inkomste per maand	Stedelike steekproef										Landelike steekproef										
	Redes be- treffende smaak		Redes be- treffende alkoho- liese sterkte		Redes be- treffende higiëni- teit en ge- sondheid		Ander redes		Totaal		Redes be- treffende smaak		Redes be- treffende alkoho- liese sterkte		Redes be- treffende higiëni- teit en ge- sondheid		Ander redes		Totaal		
	Getal	%	Getal	%	Getal	%	Getal	%	Getal	%	Getal	%	Getal	%	Getal	%	Getal	%	Getal	%	Getal
R10 en minder	19	33.3	19	33.3	14	24.6	5	8.8	57	100.0	16	27.1	26	44.1	13	22.0	4	6.8	59	100.0	
R11 - 30	48	26.8	64	35.8	47	26.3	20	11.2	179	100.0	6	15.0	18	45.0	14	35.0	2	5.0	40	100.0	
R31 en meer	17	12.3	57	41.3	44	31.9	20	14.5	138	100.0	0	-	4	57.1	3	42.9	0	-	7	100.0	
TOTAAL	84	22.5	140	37.4	105	28.1	45	12.0	374	100.0	22	20.8	48	45.3	30	28.3	6	5.7	106	100.0	

$$\chi^2 = 14.2569; 5\% > p > 2\%$$

TABEL 4.11

DIE MOTIEF VIR BLANKEDRANKVOORKEUR BY HUWELIKSTAATGROEPE

Huwelikstaat	Stedelike steekproef										Landelike steekproef										
	Redes be- treffende smaak		Redes be- treffende alkoho- liese sterkte		Redes be- treffende higiëni- teit en ge- sondheid		Ander redes		Totaal		Redes be- treffende smaak		Redes be- treffende alkoho- liese sterkte		Redes be- treffende higiëni- teit en ge- sondheid		Ander redes		Totaal		
	Getal	%	Getal	%	Getal	%	Getal	%	Getal	%	Getal	%	Getal	%	Getal	%	Getal	%	Getal	%	Getal
Nog nie ge- troud nie	31	32.6	36	37.9	18	18.9	10	10.5	95	100.0	3	23.1	5	38.5	4	30.8	1	7.7	13	100.0	
Op 'n erkende manier ge- troud	45	18.2	92	37.2	77	31.2	33	13.4	247	100.0	18	22.2	37	45.7	22	27.2	4	4.9	81	100.0	
Woon saam, is geskei of is wewenaar/ weduwee	8	25.0	12	37.5	10	31.3	2	6.3	32	100.0	1	8.3	6	50.0	4	33.3	1	8.3	12	100.0	
TOTAAL	84	22.5	140	37.4	105	28.1	45	12.0	374	100.0	22	20.8	48	45.3	30	28.3	6	5.7	106	100.0	

$$X^2 = 11.6636; 10\% > p > 5\%$$

$$X^2 = 1.6988; 95\% > p > 90\%$$

TABEL 4.12

DIE MOTIEF VIR BLANKEDRANKVOORKEUR BY GROEPE WAT IN VERSKILLENDE GRADE DRANK GEBRUIK

Eenhede drank gebruik gedurende die 7 dae wat die opname voorafgegaan het	Stedelike steekproef										Landelike steekproef									
	Redes betreffende smaak		Redes betreffende alkoholiese sterkte		Redes betreffende higiënititeit en gesondheid		Ander redes		Totaal		Redes betreffende smaak		Redes betreffende alkoholiese sterkte		Redes betreffende higiënititeit en gesondheid		Ander redes		Totaal	
	Getal	%	Getal	%	Getal	%	Getal	%	Getal	%	Getal	%	Getal	%	Getal	%	Getal	%	Getal	%
Geen	23	41.1	14	25.0	13	23.2	6	10.7	56	100.0	5	21.7	9	39.1	8	34.8	1	4.3	23	100.0
1 tot 12 eenhede	33	27.7	36	30.3	31	26.0	19	16.0	119	100.0	11	26.2	16	38.1	10	23.8	5	11.9	42	100.0
13 eenhede en meer	28	14.1	90	45.2	61	30.7	20	10.1	199	100.0	6	14.6	23	56.1	12	29.3	0	-	41	100.0
TOTAAL	84	22.5	140	37.4	105	28.1	45	12.0	374	100.0	22	20.8	48	45.3	30	28.3	6	5.7	106	100.0

$$\chi^2 = 26.9030; p < .1\%$$

$$\chi^2 = 9.0174; 20\% > p > 10\%$$

- 4.16.2 Die verskille by mans en vroue in die motiveringstendense vir die gebruik van Bantoebier is te gering om betekenisvolle tendense aan te dui.
- 4.16.3 By die stedelike steekproef neem die belangrikheid van seremoniële redes toe en dié van psigologies-individuele redes af as motief vir Bantoebiergebruik, namate die ouderdom hoër is.
- 4.16.4 Namate die Bantoebiereenhede wat verbruik word, hoër is, is die persentasie Bantoebierdrinkers wat veral om fisiologies-georiënteerde redes drink, groter terwyl die persentasie wat veral om seremoniële redes drink, kleiner is.
- 4.16.5 Die grootste enkele motief vir die voorkeur aan Blankedrank is die alkoholiese sterkte daarvan.
- 4.16.6 'n Groter persentasie van die 31 tot 50 jaar-ouderdomsgroep as die totale groep verkies Blankedrank vanweë die alkoholiese sterkte daarvan.
- 4.16.7 Die belangrikheid van die voorkeur aan Blankedrank vanweë die alkoholiese sterkte daarvan neem toe namate die onderwyspeil hoër is.
- 4.16.8 Namate die inkomste hoër is, styg die persentasie persone by die verskillende inkomstegroepe wat vanweë higiëniteits- en gesondheids redes en redes betreffende alkoholiese sterkte Blankedrank verkies, en daal die persentasie wat veral vanweë die besondere smaak van Blankedrank dié dranksoort nuttig.
- 4.16.9 'n Hoër graad van drankgebruik neig om gepaard te gaan met die voorkeur aan Blankedrank veral om higiëniteitsredes en vanweë die alkoholiese sterkte daarvan.

HOOFSTUK 5

DRANKGEBRUIKSGROEPE

5.1 INLEIDING

Vir die ontleding in hierdie hoofstuk is die 646 drankgebruikers van die stedelike steekproef en die 316 drankgebruikers van die landelike steekproef in verskillende drankgebruiksgroepe ingedeel:

- (a) Bantoebierdrinkers; dit sluit drankgebruikers in wat net Bantoebier gebruik.
- (b) Blankedrankdrinkers; drankgebruikers wat geen ander dranksoorte as net Blankedranksoorte gebruik nie.
- (c) Bantoebier-en-Blankedrankdrinkers; dit is drankgebruikers wat hierdie twee dranksoorte nuttig, maar nooit brouselgebruik nie.
- (d) Drinkers van alle dranksoorte, met ander woorde drankgebruikers wat wel al drie die verskillende dranksoorte gebruik.
- (e) Brouseldrinkers. Daar is geen proefpersone gevind wat van die drie dranksoorte net brousel gebruik nie. Dus omvat hierdie groep eintlik drinkers wat of brousel en Bantoebier of brousel en Blankedrank drink.

Met hierdie hoofstuk wil vasgestel word of die gebruikers van bepaalde dranksoorte as 'n groep bepaalde eienskappe vertoon wat hul onderskei van gebruikers van ander dranksoorte. Die aandag word hoofsaaklik bepaal by die Bantoebierdrinkers, Blankedrankdrinkers en Bantoebier-en-Blankedrankdrinkers. Weens die klein getalseenhede van brouseldrinkers en drinkers van alle dranksoorte kan betekenisvolle tendense selde ten opsigte van dié groepe onderskei word. Dit gebeur dan ook dat laasgenoemde twee groepe saam geklassifiseer word (vgl. tabel 5.2).

5.2 DIE GEBRUIK VAN VERSKILLENDE DRANKSOORTE

Allereers moet vasgestel word in watter mate die drankgebruikers van die twee steekproewe die verskillende dranksoorte ooit nuttig.

In tabel 5.1 word die gebruik, sonder inagneming van die kwantiteit wat verbruik word, van die verskillende dranksoorte by die drankgebruikers onder die soeklig geplaas.

Meer as vier-vyfdes van die proefpersone by die twee steekproewe gebruik Bantoebier (stedelike steekproef 81.4% en landelike steekproef 93.4%), tussen drie- en vier-vyfdes gebruik onder andere in die een of ander graad Blankedrank (stedelike steekproef 80.2% en landelike steekproef 62.7%), ondanks die feit dat die wet dit verbied het, terwyl nie eers een-vyfde nie van die proefpersone beweer dat hulle brousel gebruik (stedelike steekproef 13.0% en landelike steekproef 17.1%).

Die persentasie drankgebruikers wat nooit Bantoebier gebruik nie, is aanmerklik meer by die stedelike steekproef (18.6%) as by die landelike steekproef waar slegs 6.6 persent van die drankgebruikers nooit Bantoebier gebruik nie. In die stedelike steekproef, aan die anderkant, kom die persentasie drankgebruikers wat nooit Blankedrank gebruik nie, op feitlik dieselfde persentasie te staan as die wat nooit Bantoebier gebruik nie: 19.8 persent, terwyl die ooreenstemmende persentasie vir die landelike steekproef 37.3 persent is. Dit wil voorkom asof die faktor van verstedeliking bepaald verband hou met die persentasie Bantoes wat Blankedrank gebruik. Dit verbaas geensins nie want Bantoebier word immers as die nasionale drank van die Suid-Afrikaanse Bantoe beskou, en alhoewel dié dranksoort nie in alle dele van die Republiek op dieselfde wyse gebrou word nie, bly dit vir die tradisionele Bantoe 'n ligte drank hoofsaaklik berei deur die gisting van graan; die maak van gedistilleerde drank is vir hom "vreemd".

TABEL 5.1

DIE GEBRUIK VAN VERSKILLENDE DRANKSOORTE

Dranksoort	Stedelijke steekproef						Landelike steekproef					
	Gebruik dranksoort		Gebruik nie dranksoort nie		Totaal		Gebruik dranksoort		Gebruik nie dranksoort nie		Totaal	
	Getal	%	Getal	%	Getal	%	Getal	%	Getal	%	Getal	%
Bantoebier	526	81.4	120	18.6	646	100.0	295	93.4	21	6.6	316	100.0
Blankedrank	518	80.2	128	19.8	646	100.0	198	62.7	118	37.3	316	100.0
Brourels	84	13.0	562	87.0	646	100.0	54	17.1	262	82.9	316	100.0

5.3

DRANKGEBRUIKGROEPE BY DIE TWEE STEEKPROEFGROEPE

Figuur 5.1 is 'n grafiese voorstelling van die grootte van die drankgebruiksgroepe by die twee steekproewe. Terwyl daar na verhouding 'n kleiner persentasieverskil by die drinkers van sowel Bantoebier as Blankedrank merkbaar is wanneer die twee steekproewe met mekaar vergelyk word (volgens tabel 5.2 omsluit dié groep by die stedelike steekproef 52.0% en 47.5% by die landelike steekproef van alle drankgebruikers), is daar wat die persentasiegrootte van die Bantoebierdrinkers en die Blankedrankdrinkers betref, groot verskille onderskeibaar: die landelike steekproef se Bantoebierdrinkers en Blankedrankdrinkers tel onderskeidelik 29.7 persent en 5.7 persent teenoor die stedelike steekproef se 17.7 persent en 17.3 persent. By albei steekproewe vorm die drinkers van sowel Blankedrank as Bantoebier die grootste groep. By die stedelike steekproef word hierdie groep gevolg deur die twee feitlik ewe groot groepe, naamlik Bantoebierdrinkers en Blankedrankdrinkers en daarna volg die groep wat brouseldrinkers en drinkers van al drie dranksoorte insluit. Die landelike steekproef toon dieselfde patroon behalwe vir die belangrike verskil dat die Blankedrankgroep hier die laaste plek inneem.

5.4

DRANKGEBRUIKGROEPE BY DIE TWEE GESLAGTE

Die drankgebruiksgroepe by die twee geslagte word in tabel 5.2 getabelleer. By sowel die stedelike as landelike steekproef sluit die vroue 'n groter persentasie Blankedrankdrinkers in as wat die geval met die totale groep is, stedelike steekproef 25.5 persent teenoor die hele groep se 17.3 persent en landelike steekproef 8.8 persent teenoor 5.7 persent. By albei steekproewe neig die mans weer om 'n groter persentasie drinkers-van-Blankedrank-en-Bantoebier as die totale groep te hê, naamlik stedelike steekproef 57.5 persent teenoor 52.0 persent en landelike steekproef 55.2 persent teenoor 47.5 persent. Kenmerkend verder is die groter persentasie van die vroue by die landelike steekproef wat slegs Bantoebier drink, 34.4 persent teenoor die totale groep se persentasie van 29.7 persent, en - welliswaar in geringe mate - die vroue se groter persentasie brouseldrinkers en drinkers-van-alle-dranksorte by die stedelike steekproef (16.2% teenoor die totale groep se 13.0%).

As die verspreiding van die totale groep in gedagte gehou word, wil dit voorkom dat waar die vroue 'n groter geneigdheid toon om van Bantoebier en Blankedrank slegs één dranksoort te drink, die mans neig tot 'n „sintese“: sowel Bantoebier as Blankedrank.

5.5

DRANKGEBRUIKGROEPE BY OUDERDOMSGROEPE

Tabel 5.3 is 'n tabellasie van die drankgebruiksgroepe by ouderdomsgroepe. Dit is opvallend dat die jongste ouderdomsgroep (diegene 15 tot 30 jaar) by die stedelike steekproef 'n groter persentasie persone insluit wat net Blankedrank nuttig (25.4%), en 'n groter persentasie Bantoebiergebruikers by die landelike steekproef (35.7%) as wat die onderskeie persentasies by alle ouderdomsgroepe is, 17.3 persent en 29.7 persent onderskeidelik.

Die sogenaamde middeljarige ouderdomsgroep (die groep met persone tussen 31 en 50 jaar) het by albei steekproewe weer 'n groter persentasie drinkers-van-Bantoebier-en-Blankedrank as die verwagte, naamlik 55.7 persent teenoor 52.0 persent by die stedelike steekproef, en 52.5 persent teenoor 47.5 persent by die landelike steekproef.

By die ouer ouderdomsgroep (diegene 51 jaar en ouer) vind 'n mens 'n kleiner persentasie Blankedrankdrinkers as die verwagte, 12.7 persent teenoor 17.3 persent; en 'n groter persentasie as die verwagte drinkers-van-Bantoebier-en-Blankedrank by die stedelike steekproef, 55.4 persent teenoor 52.0 persent. By die landelike steekproef het hierdie ouderdomsgroep 'n groter persentasie brouseldrinkers as wat alle ouderdomsgroepe het, 14.3 persent teenoor 8.5 persent.

Hierdie tendense is insiggewend; as die verspreiding van die totale groep in gedagte gehou word, neig die jong Bantoe (dié tussen 15 en 30 jaar) van die ste-

FIGUUR 5.1
DRANKGEBRUIKGROEPE BY DIE TWEE
STEEKPROEFGROEPE

STEDELIKE STEEKPROEF

LANDELIKE STEEKPROEF

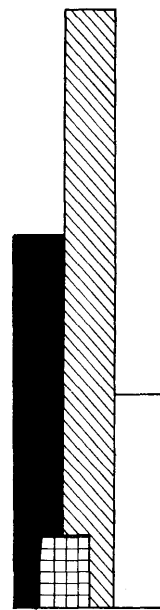
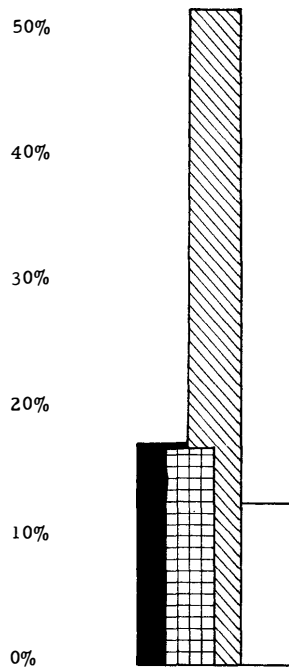

- Bantobierdrinkers
- Blankedrankdrinkers
- Drinkers van Bantobier en Blankedrank
- Drinkers van Bantobier, Blankedrank en Brousele

TABEL 5.2

DRANKGEBRUIKGROEPE BY DIE TWEE GESLAGTE

Geslag	Stedelike steekproef										Landelike steekproef										
	Bantoebier- drinkers		Blankedrank- drinkers		Drinkers van Bantoebier en Blanke- drank		Drinkers van Bantoebier, Blankedrank en brourels		Totaal		Bantoebier- drinkers		Blankedrank- drinkers		Drinkers van Bantoebier en Blanke- drank		Drinkers van Bantoebier, Blankedrank en brourels		Totaal		
	Getal	%	Getal	%	Getal	%	Getal	%	Getal	%	Getal	%	Getal	%	Getal	%	Getal	%	Getal	%	Getal
Mans	77	17.4	60	13.6	254	57.5	51	11.5	442	100.0	45	22.2	8	3.9	112	55.2	38	18.7	203	100.0	
Vroue	37	18.1	52	25.5	82	40.2	33	16.2	204	100.0	49	34.4	10	8.8	38	33.6	16	14.2	113	100.0	
TOTAAL	114	17.7	112	17.3	336	52.0	84	13.0	646	100.0	94	29.7	18	5.7	150	47.5	54	17.1	316	100.0	

$$\chi^2 = 21.7839; p < .1\%$$

$$\chi^2 = 22.0149; p < .1\%$$

TABEL 5.3

DRANKGEBRUIKSGROEPE BY OUDERDOMSGROEPE

Ouderdom	Stedelijke steekproef										Landelijke steekproef													
	Bantoebier-drinkers		Blanke-drink-drinkers		Drinkers van Bantoebier en Blankedrank		Drinkers van Bantoebier en brousel		Drinkers van Bantoebier, Blankedrank en brousel		Totaal		Bantoebier-drinkers		Blanke-drink-drinkers		Drinkers van Bantoebier en Blankedrank		Drinkers van Bantoebier en brousel		Totaal			
	Getal	%	Getal	%	Getal	%	Getal	%	Getal	%	Getal	%	Getal	%	Getal	%	Getal	%	Getal	%	Getal	%	Getal	%
15-30 jaar	36	17.2	53	25.4	93	44,5	6	2.9	21	10.0	209	100.0	25	35.7	3	4.3	27	38.6	4	5.7	11	15.7	70	100.0
31-50 jaar	58	17.7	45	13.8	182	55.7	12	3.7	30	9.2	327	100.0	45	27.8	10	6.2	85	52.5	11	6.8	11	6.8	162	100.0
51 jaar en ouer	20	18.2	14	12.7	61	55.4	4	3.6	11	10.0	110	100.0	24	28.6	5	6.0	38	45.2	12	14.3	5	6.0	84	100.0
TOTAAL	114	17.6	112	17.3	336	52.0	22	3.4	62	9.6	646	100.0	94	29.7	18	5.7	150	47.5	27	8.5	27	8.5	316	100.0

$$X^2 = 23.5788; 5\% > p > 2\%$$

$$X^2 = 16.5261; 20\% > p > 10\%$$

delike gebiede na 'n groter gebruik van Blankedrank alleen, teenoor sy landelike makker se groter geneigdheid tot die gebruik van slegs Bantoebier, heelwaarskynlik as gevolg van sowel 'n sterk stamgebondenheid as die „onverkrygbaarheid“, wetlik en finansieël, van Blankedrank. Hierteenoor neig die ouer Bantoe (ouer as 30 jaar) van die stedelike gebiede om groter voorkeur as die totale groep te gee aan sowel Bantoebier as Blankedrank.

5.6

DRANKGEBRUIKSGROEPE BY BEROEPSGROEPE

In tabel 5.4 word die drankgebruiksgroepe waarin die proefpersone val, met hul beroep in verband gebring. Uit hierdie tabel blyk dit dat persone in professionele, tegniese en ander „statusgewende“ beroepe neig om 'n groter persentasie Blankedrankdrinkers as die verwagte, in te sluit, stedelike steekproef 36.8 persent teenoor 17.3 persent en landelike steekproef, waar die getalle egter baie klein is, 37.5 persent teenoor 5.7 persent. By die stedelike steekproef sluit die beroepsgroep „eienaars van ondernemings“ aan by die so pas bespreekte groep, wat betref sowel status as die groter persentasie Blankedrankdrinkers as die verwagte wat dit insluit, 35.0 persent teenoor 17.3 persent. By die landelike steekproef, waar hierdie beroepsgroep feitlik uitsluitlik bestaan uit selfstandige boere, is die hoër persentasie broueldrinkers opvallend, 13.3 persent teenoor die verwagte 8.5 persent. Dit moet egter nie uit die oog verloor word nie dat brouels dikwels in die landelike gebiede deur 'n gistingsproses berei word, skaars 2% van sy volume alkohol bevat en eintlik „Bantoebier“ is.

Die arbeidergroep neig weer op sy beurt om 'n kleiner persentasie Blankedrankdrinkers in te sluit as wat op grond van die verspreiding van die totale groep verwag word, stedelike steekproef 6.2 persent teenoor 17.3 persent en landelike steekproef 0.9 persent teenoor 5.7 persent. 'n Groter persentasie van hierdie beroepsgroep as van die totale groep word uitgemaak deur die Bantoebier-en-Blankedrankdrinkers, stedelike steekproef 56.8 persent teenoor 52.0 persent en landelike steekproef 64.1 persent teenoor 47.5 persent en deur die Bantoebierdrinkers by die stedelike steekproef met 'n persentasie van 21.6 persent teenoor die verwagte 17.6 persent. By die landelike steekproef maak die Bantoebierdrinkers oënskynlik 'n kleiner persentasie van die arbeidergroep uit maar dit moet toegeskryf word aan die baie drankgebruikers wat hierdie drinkersgroep moet afstaan aan die Bantoebier-en-Blankedrankgroep waar die meerderheid drankgebruikers slegs een keer per jaar, bv. met Kerstyd of Nuwejaar Blankedrank ontvang en dus in die praktyk eintlik Bantoebierdrinkers is.

By die nie-ekonomies-bedrywige-groep wat hoofsaaklik uit huisvroue bestaan, is daar 'n groter persentasie persone as die verwagte wat slegs Bantoebier nuttig, stedelike steekproef 26.0 persent teenoor 17.6 persent en landelike steekproef 41.7 persent teenoor 29.7 persent; 'n groter persentasie Blankedrankdrinkers by die stedelike steekproef, 24.0 persent teenoor 17.3 persent, en 'n kleiner persentasie Bantoebier-en-Blankedrankdrinkers, stedelike steekproef 37.0 persent teenoor 52.0 persent en landelike steekproef 33.3 persent teenoor 47.5 persent.

Wat die arbeidergroep en die nie-ekonomies-bedrywige-groep betref, is dit opvallend dat feitlik dieselfde verspreidingsaangetref word as dié wat in tabel 5.2 ten opsigte van mans (:die arbeidergroep bestaan hoofsaaklik uit mans) en ten opsigte van vroue (:die nie-ekonomies-bedrywige-groep bestaan hoofsaaklik uit vroue) onderskei is. Wat die professionele en ander „statusgewende“ beroepsgroepe betref, lyk dit veilig om te aanvaar dat die gebruik van Blankedrank by die Bantoe saamhang met sy beroepstatus. Blankedrank is dus statusgewend. Ook was die persoon in die „statusgewende“ beroep beter as die persoon in ander beroepe in staat om permitte vir die koop van Blankedrank te bekom.

5.7

DRANKGEBRUIKSGROEPE BY ONDERWYSPEILSGROEPE

Die onderwyspeil by die verskillende drankgebruiksgroepe word in tabel 5.5 getabelleer. Terwyl die groep wat nooit skool gegaan het nie, 'n groter persentasie Bantoebierdrinkers as die verwagte insluit, stedelike steekproef 34.3 persent teenoor 17.6 persent en landelike steekproef 36.3 persent teenoor 29.7

TABEL 5.4
DRANKGEBRUIKGROEPE BY BEROEPSGROEPE

Beroepsoort	Stedelike steekproef										Landelike steekproef													
	Bantoe- bier- drinkers		Blanke- drank- drinkers		Drinkers van Ban- toebier en Blan- kedrank		Drinkers van Ban- toebier en brourels of Blanke- drank en brourels		Drinkers van Ban- toebier, Blanke- drank en brourels		Totaal	Bantoe- bier- drinkers		Blanke- drank- drinkers		Drinkers van Ban- toebier en Blan- kedrank		Drinkers van Ban- toebier en brourels of Blan- kedrank en brou- rels		Drinkers van Ban- toebier Blanke- drank en brourels		Totaal		
	Ge- tal	%	Ge- tal	%	Ge- tal	%	Ge- tal	%	Ge- tal	%	Ge- tal	%	Ge- tal	%	Ge- tal	%	Ge- tal	%	Ge- tal	%	Ge- tal	%	Ge- tal	%
Arbeiders: Plaas- arbeiders; myn- en ander bedryfs- arbeiders; vissers	38	21.6	11	6.2	100	56.8	6	3.4	21	11.9	176	100.0	23	21.7	1	0.9	68	64.1	4	3.8	10	9.4	106	100.0
Persone in profes- sionele, tegniese en ander „geleer- de“ beroepe	3	5.3	21	36.8	27	47.4	0	-	6	10.5	57	100.0	0	-	3	37.5	4	50.0	0	-	1	12.8	8	100.0
Persone betrokke by aflewering-, vervoer- en veil- igheidsdienste en huis- en tuin be- diendes	42	16.0	45	17.2	144	55.0	10	3.8	21	8.0	262	100.0	20	35.7	3	5.4	21	37.5	6	10.7	6	10.7	56	100.0
Voltydse studente, skoliere en huis- vroue en persone wat nie ekonomies bedrywig is nie	26	26.0	24	24.0	37	37.0	4	4.0	9	9.0	100	100.0	30	41.7	6	8.3	24	33.3	8	11.1	4	5.6	72	100.0
Persone met eie onderneming bv. handelaars en selfstandige boere	2	10.0	7	35.0	10	50.0	0	-	1	5.0	20	100.0	14	23.3	4	6.7	29	48.3	8	13.3	5	8.3	60	100.0
Werkloses	3	9.7	4	12.9	18	58.1	2	6.5	4	12.9	31	100.0	7	50.0	1	7.1	4	28.6	1	7.1	1	7.1	14	100.0
TOTAAL	114	17.6	112	17.3	336	52.0	22	3.4	62	9.6	646	100.0	94	29.7	18	5.7	150	47.5	27	8.5	27	8.5	316	100.0

TABEL 5.5

DRANKGEBRUIKGROEPE BY ONDERWYSPEILGROEPE

Onderwyspeil	Stedelike steekproef											Landelike steekproef													
	Bantoe- bier- drinkers		Blanke- drank- drinkers		Drinkers van Ban- toebier en Blan- kedrank		Drinkers van Ban- toebier en brourels of Blanke- drank en brourels		Drinkers van Ban- toebier, Blanke- drank en brourels		Totaal		Bantoe- bier- drinkers		Blanke- drank- drinkers		Drinkers van Ban- toebier en Blan- kedrank		Drinkers van Ban- toebier en brourels of Blanke- drank en brourels		Drinkers van Ban- toebier, Blanke- drank en brourels		Totaal		
	Ge- tal	%	Ge- tal	%	Ge- tal	%	Ge- tal	%	Ge- tal	%	Ge- tal	%	Ge- tal	%	Ge- tal	%	Ge- tal	%	Ge- tal	%	Ge- tal	%	Ge- tal	%	Ge- tal
Het nooit skool ge- gaan nie	61	34.3	14	7.9	80	44.9	10	5.6	13	7.3	178	100.0	66	36.3	3	1.6	74	40.7	21	11.5	18	9.9	182	100.0	
Skoolbywoning in substanderd A - St. 4 geslaag	37	14.5	37	14.5	141	55.3	4	1.6	36	14.1	255	100.0	25	24.0	9	8.7	58	55.8	5	4.8	7	6.7	104	100.0	
St. 5 geslaag - ver- werwing van univer- siteitsgraad	16	7.5	61	28.6	115	54.0	8	3.8	13	6.1	213	100.0	3	10.0	6	20.0	18	60.0	1	3.3	2	6.7	30	100.0	
TOTAAL	174	17.6	112	17.3	336	52.0	22	3.4	62	9.6	646	100.0	94	29.7	18	5.7	150	47.5	27	8.5	27	8.5	316	100.0	

$$X^2 = 84.4440; p < .1\%$$

$$X^2 = 35.0303; p < .1\%$$

persent, en aan die anderkant 'n heelwat kleiner persentasie Blankedrankdrinkers insluit, stedelike steekproef 7.9 persent teenoor 17.3 persent en landelike steekproef 1.6 persent teenoor 5.7 persent en ook 'n kleiner persentasie Bantoebier-en-Blankedrankdrinkers, stedelike steekproef 44.9 persent teenoor 52.0 persent en landelike steekproef 40.7 persent teenoor 47.5 persent, toon die onderwyspeilgroep met die hoogste onderwyskwalifikasies, diegene wat standaard 5 of 'n hoër standaard geslaag het, feitlik presies die teenoorgestelde tendens: die insluiting van 'n groter persentasie Blankedrankdrinkers (stedelike steekproef 28.6% teenoor 17.3% en landelike steekproef 20.0% teenoor 5.7%); en 'n groter persentasie Bantoebier-en-Blankedrankdrinkers (landelike steekproef 60.0% teenoor 47.5% en stedelike steekproef 54.0% teenoor 52.0%) maar 'n kleiner persentasie Bantoebierdrinkers (stedelike steekproef 7.5% teenoor 17.6% en landelike steekproef 10.0% teenoor 29.7%).

Hierdie tendens is by albei steekproewe so duidelik dat 'n duidelik waarneembare reëlmaat veral ten opsigte van die eerste twee dranksoortgroepe te onderskei is; namate die onderwyspeil van die onderwyspeilgroep hoër is, neem die persentasie persone wat by die verskillende onderwyspeilgroepe slegs Bantoebier nuttig, geleidelik af, terwyl die persentasie persone wat van alle dranksoorte slegs Blankedrank gebruik, geleidelik toeneem.

Nie alleen 'n „statusgewende“ beroep hou verband met die gebruik van slegs Blankedrank nie, maar ook 'n „statusgewende“ onderwyspeil. Dieselfde verklaring wat ten opsigte van die verband tussen 'n „statusgewende“ beroep en die gebruik van Blankedrank geld, is ook hier van toepassing.

5.8 DRANKGEBRUIKGROEPE BY GELETTERDHEIDSGROEPE

In tabel 5.6 word die drankgebruiksgroep waarin die proefpersone val met hul graad van geletterdheid gekorreleer. Hierdie tabel vertoon dieselfde tendens as tabel 5.5. Die lees- en skryfkundiges sluit 'n kleiner persentasie as die verwagte persone in wat slegs Bantoebier nuttig, stedelike steekproef 12.0 persent teenoor 17.6 persent en landelike steekproef 16.9 persent teenoor 29.7 persent, teenoor die „ongeletterdes“ se groter persentasie Bantoebierdrinkers as die verwagte, stedelike steekproef 33.1 persent teenoor 17.6 persent en landelike steekproef 38.0 persent teenoor 29.7 persent. Die persentasie Blankedrank-en-Blankedrank-en-Bantoebierdrinkers by die lees- en skryfkundiges is weer groter as die verwagte, nl. stedelike steekproef 20.5 persent teenoor 17.3 persent en landelike steekproef 11.3 persent teenoor 5.7 persent en stedelike steekproef 55.1 persent teenoor 52.0 persent en landelike steekproef 59.7 persent teenoor 47.5 persent onderskeidelik. Vergelyk hierteenoor die analfabete se kleiner persentasie van 8.7 persent teenoor 17.3 persent en 43.6 persent teenoor 52.0 persent by die stedelike steekproef en 2.1 persent teenoor 5.7 persent en 39.6 persent teenoor 47.5 persent by die landelike steekproef.

Dieselfde verklaring wat by die verband tussen 'n hoër beroepstatus, 'n hoër onderwyspeil en die relatief groot persentasie Blankedrankdrinkers geld, geld ook hier.

5.9 DRANKGEBRUIKGROEPE BY INKOMSTEGROEPE

In tabel 5.7 kan in die korrelasie van inkomstegroepe met drinkersgroepe 'n duidelik waarneembare tendens onderskei word; namate die inkomstegroep proefpersone insluit wat vanweë hul hoër inkomste per maand in die betrokke groep betrek word, vind daar 'n afname plaas in die persentasie proefpersone wat slegs Bantoebier gebruik, by die stedelike steekproef, waar die verwagte persentasie 17.6 persent is, van 26.9 persent by die laagste inkomstegroep na 19.0 persent by die R11-30 inkomstegroep en 8.1 persent by die hoogste inkomstegroep; by die landelike steekproef, waar die verwagte persentasie 29.7 persent is, van 35.3 persent oor 19.8 persent na die hoogste inkomstegroep se 6.7 persent.

Die persentasie Blankedrankdrinkers neem aan die anderkant toe namate die inkomstegroep persone met hoër inkomste insluit. Dieselfde tendens kan onderskei word ten opsigte van die Bantoebier-en-Blankedrankdrinkers by die stedelike steekproef.

TABEL 5.6

DRANKGEBRUIKSGROEPE BY GELETTERDHEIDSGROEPE

Lees- en skryfvermoë	Stedelike steekproef										Landelike steekproef													
	Bantoe- bier- drinkers		Blanke- drank- drinkers		Drinkers van Bantoebier en Blanke- drank		Drinkers van Bantoebier en brourels of Blanke- drank en brourels		Drinkers van Bantoebier, Blanke- drank en brourels		Totaal		Bantoe- bier- drinkers		Blanke- drank- drinkers		Drinkers van Bantoebier en Blanke- drank		Drinkers van Bantoebier en brourels of Blanke- drank en brourels		Drinkers van Bantoebier, Blanke- drank en brourels		Totaal	
	Ge- tal	%	Ge- tal	%	Ge- tal	%	Ge- tal	%	Ge- tal	%	Ge- tal	%	Ge- tal	%	Ge- tal	%	Ge- tal	%	Ge- tal	%	Ge- tal	%	Ge- tal	%
Kan lees en skryf	57	12.0	97	20.5	261	55.1	13	2.7	46	9.7	474	100.0	21	16.9	14	11.3	74	59.7	6	4.8	9	7.3	124	100.0
Kan nie lees en skryf nie	57	33.1	15	8.7	75	43.6	9	5.2	16	9.3	172	100.0	73	38.0	4	2.1	76	39.6	21	10.9	18	9.4	192	100.0
TOTAAL	114	17.6	112	17.3	336	52.0	22	3.4	62	9.6	646	100.0	94	29.7	18	5.7	150	47.5	27	8.5	27	8.5	316	100.0

$X^2 = 47.4255; p < .1\%$

$X^2 = 32.5562; p < .1\%$

TABEL 5.7
DRANKGEBRUIKGROEPE BY INKOMSTEGROEPE

Inkomste per maand	Stedelike steekproef												Landelike steekproef												
	Bantoe- bier- drinkers		Blanke- drank- drinkers		Drinkers van Ban- toebier en Blan- kedrank		Drinkers van Ban- toebier en brourels of Blanke- drank en brourels		Drinkers van Ban- toebier, Blanke- drank en brourels		Totaal		Bantoe- bier- drinkers		Blanke- drank- drinkers		Drinkers van Ban- toebier en Blan- kedrank		Drinkers van Ban- toebier en brourels of Blanke- drank en brourels		Drinkers van Ban- toebier, Blanke- drank en brourels		Totaal		
	Ge- tal	%	Ge- tal	%	Ge- tal	%	Ge- tal	%	Ge- tal	%	Ge- tal	%	Ge- tal	%	Ge- tal	%	Ge- tal	%	Ge- tal	%	Ge- tal	%	Ge- tal	%	Ge- tal
R10 en min- der	39	26.9	23	15.9	61	42.1	9	6.2	13	9.0	145	100.0	76	35.3	10	4.7	92	42.8	20	9.3	17	7.9	215	100.0	
R11 - 30	60	19.0	48	15.2	172	54.4	7	2.2	29	9.2	316	100.0	17	19.8	4	4.7	50	58.1	7	8.1	8	9.3	86	100.0	
R31 en meer	15	8.1	41	22.2	103	55.7	6	3.2	20	10.8	185	100.0	1	6.7	4	26.7	8	53.3	0	-	2	13.3	15	100.0	
TOTAAL	114	17.6	112	17.3	336	52.0	22	3.4	62	9.6	646	100.0	94	29.7	18	5.7	150	47.5	27	8.5	27	8.5	316	100.0	

$$\chi^2 = 29.0583; p < .1\%$$

'n „Statusgewende“ beroep, sowel 'n „statusgewende“ onderwyspeil, as 'n „statusgewende“ inkomste hou dus duidelik verband met die gebruik van slegs Blankedrank. 'n Feit wat van groot belang is, is dat dit juis die proefpersone van hierdie „statusgewende“ kategorieë is, wat Blankedrank kan bekostig.

5.10 DRANKGEBRUIKGROEPE BY HUWELIKSTAATGROEPE

In tabel 5.8 word die drankgebruiksgroepe waarin die proefpersone val met hul huwelikstaat in verband gebring. Dit is interessant dat die wettiglik getroude proefpersone se persentasies in die verskillende drankgebruiksgroepe in 'n mate ooreenkom met die persentasies van al die huwelikstaatgroepe tesame, veral by die stedelike steekproef. Die nog-nie-getroudes daarenteen, dus uitersaad hoofsaaklik jonger persone, toon dan ook by albei steekproefgroepe in 'n geringe mate dieselfde tendense as wat die jongste ouderdomsgroepe (diegene 15-30 jaar) in tabel 5.3 ten opsigte van die Bantoebiergroep en Blankedrankgroep getoon het, nl. 'n groter persentasie Blankedrankdrinkers by die stedelike steekproef as die verwagte; 21.5 persent teenoor 17.3 persent en 'n groter persentasie Bantoebierdrinkers by die landelike steekproef; 34.8 persent teenoor 29.7 persent. Hierdie verskynsel is moontlik deels daaraan toe te skryf dat die jonger ouderdomsgroep veel minder tradi siegebonde is.

Die persone wat saam met 'n man/vrou leef, en/of geskei is en/of weduwee/wewenaar is, het by albei steekproefgroepe 'n betekenisvolle groter persentasie drinkers van Bantoebier as die totale groep, nl. 22.4 persent teenoor 17.6 persent en 41.5 persent teenoor 29.7 persent by die stedelike en landelike steekproef onderskeidelik. 'n Moontlike hoër gemiddelde ouderdom mag in 'n mate vir hierdie verskynsel verantwoordelik wees.

5.11 DRANKGEBRUIKGROEPE BY GROEPE WAT IN VERSKILLENDE GRADE DIE AMPTELIKE LANDSTALE KAN PRAAT

Tabel 5.9 is 'n tabellasie van drankgebruiksgroepe by groepe wat in verskillende grade die amptelike tale kan praat. In hierdie tabel kan duidelike tendense onderskei word. By die stedelike steekproef is daar 'n toenemende persentasie Blankedrankdrinkers waarneembaar namate eers die groep wat glad nie òf Afrikaans òf Engels kan praat nie in ag geneem word, dan die groep wat van die twee tale slegs Afrikaans kan praat, dan die „Engelssprekende“ groep en laastens die groep wat albei amptelike tale kan praat, te wete 2.0 persent, 8.7 persent, 17.9 persent en 24.6 persent. Terwyl dieselfde persentuele toename waarneembaar is ten opsigte van die drinkers-van-Bantoebier-en-Blankedrank, 44.1 persent, 49.5 persent, 53.6 persent en 54.7 persent, vind 'n byna konsekwente persentasie afname plaas ten opsigte van die Bantoebierdrinkers, naamlik 30.4 persent, 31.1 persent, 15.2 persent en 10.3 persent.

Hierdie tendense word by die landelike steekproef ondersteun deur die groter persentasie Bantoebierdrinkers van die groep wat geeneen van dié tale kan praat nie, die groter persentasie Blankedrankdrinkers van die proefpersone wat slegs Engels en 'n Engels 'n Afrikaans kan praat en die groter persentasie Bantoebier-en-Blankedrankdrinkers van die groep wat sowel Afrikaans as Engels kan praat.

Waar die groep wat van die twee tale slegs Engels ken, se verspreiding nader staan aan die groep wat albei tale ken, staan die groep wat van die twee amptelike landstale slegs Afrikaans magtig is, nader aan die groep wat geeneen van die twee landstale kan praat nie. Die bevoegdheid om albei amptelike landstale te kan praat, hang blykbaar saam met die onderwyspeil van die proefpersone en ook met hul verblyf in òf Bantoegebiede òf Blankegebiede (kyk tabel 5.10), aangesien die aanraking met die Blanke kultuur uitersaad die kennis van die amptelike tale vermeerder.

5.12 DRANKGEBRUIKGROEPE BY MOBILITEITSGROEPE

In tabel 5.10 word die drankgebruiksgroepe van die twee steekproewe met die woongebied van die proefpersone in verband gebring.

TABEL 5.8

DRANKGEBRUIKGROEPE BY HUWELIKSTAATGROEPE

Huwelik- staat	Stedelike steekproef												Landelike steekproef													
	Bantoe- bier- drinkers		Blanke- drank- drinkers		Drinkers van Ban- toebier en Blan- kedrank		Drinkers van Ban- toebier en brourels of Blanke- drank en brourels		Drinkers van Ban- toebier, Blanke- drank en brourels		Totaal		Bantoe- bier- drinkers		Blanke- drank- drinkers		Drinkers van Ban- toebier en Blan- kedrank		Drinkers van Ban- toebier en brourels of Blanke- drank en brourels		Drinkers van Ban- toebier, Blanke- drank en brourels		Totaal			
	Ge- tal	%	Ge- tal	%	Ge- tal	%	Ge- tal	%	Ge- tal	%	Ge- tal	%	Ge- tal	%	Ge- tal	%	Ge- tal	%	Ge- tal	%	Ge- tal	%	Ge- tal	%	Ge- tal	%
Nog nie ge- troud nie	27	17.1	34	21.5	75	47.5	8	5.1	14	8.9	158	100.0	16	34.8	1	2.2	22	47.8	2	4.3	5	10.9	46	100.0		
Op 'n erken- de manier getroud	74	17.2	67	15.6	237	55.1	12	2.8	40	9.3	430	100.0	61	26.6	15	6.5	111	48.5	24	10.5	18	7.9	229	100.0		
Woon saam, is geskei of is wewenaar/ weduwee	13	22.4	11	19.0	24	41.4	2	3.4	8	13.8	58	100.0	17	41.5	2	4.9	17	41.5	1	2.4	4	9.8	41	100.0		
TOTAAL	114	17.6	112	17.3	336	52.0	22	3.4	62	9.6	646	100.0	94	29.7	18	5.7	150	47.5	27	8.5	27	8.5	316	100.0		

$$\chi^2 = 8.8977; \quad 50\% > p > 30\%$$

$$\chi^2 = 8.9613; \quad 50\% > p > 30\%$$

TABEL 5.9

DRANKGEBRUIKSGROEPE BY GROEPE WAT IN VERSKILLENDE GRADE DIE AMPTELIKE LANDSTALE KAN PRAAT

Amptelike tale wat gepraat kan word	Stedelike steekproef											Landelike steekproef													
	Bantoe- bier- drinkers		Blanke- drank- drinkers		Drinkers van Ban- toebier en Blan- kedrank		Drinkers van Ban- toebier en brourels of Blanke- drank en brourels		Drinkers van Ban- toebier, Blanke- drank en brourels		Totaal		Bantoe- bier- drinkers		Blanke- drank- drinkers		Drinkers van Ban- toebier en Blan- kedrank		Drinkers van Ban- toebier en brourels of Blanke drank en brourels		Drinkers van Ban- toebier, Blanke- drank en brourels		Totaal		
	Ge- tal	%	Ge- tal	%	Ge- tal	%	Ge- tal	%	Ge- tal	%	Ge- tal	%	Ge- tal	%	Ge- tal	%	Ge- tal	%	Ge- tal	%	Ge- tal	%	Ge- tal	%	Ge- tal
Praat nie een van die twee tale nie	31	30.4	2	2.0	45	44.1	10	9.8	14	13.7	102	100.0	60	39.7	3	2.0	58	38.4	18	11.9	12	7.9	151	100.0	
Praat slegs Afrikaans	32	31.1	9	8.7	51	49.5	1	1.0	10	9.7	103	100.0	17	19.8	5	5.8	53	61.6	4	4.7	7	8.1	86	100.0	
Praat slegs Engels	17	15.2	20	17.9	60	53.6	5	4.5	10	8.9	112	100.0	7	18.9	5	13.5	17	45.9	4	10.8	4	10.8	37	100.0	
Praat Afri- kaans en Engels	34	10.3	81	24.6	180	54.7	6	1.8	28	8.5	329	100.0	10	23.8	5	11.9	22	52.4	1	2.4	4	9.5	42	100.0	
TOTAAL	114	17.6	112	17.3	336	52.0	22	3.4	62	9.6	646	100.0	94	29.7	18	5.7	150	47.5	27	8.5	27	8.5	316	100.0	

$$\chi^2 = 79.6127; p < .1\%$$

$$\chi^2 = 32.8135; 1\% > p > .1\%$$

TABEL 5.10

DRANKGEBRUIKGROEPE BY MOBILITEITSGROEPE

Mobiliteit in afgelope 5 jaar	Stedelike steekproef										Landelike steekproef													
	Bantoe- bier- drinkers		Blanke- drank- drinkers		Drinkers van Ban- toebier en Blan- kedrank		Drinkers van Ban- toebier en brourels of Blanke- drank en brourels		Drinkers van Ban- toebier, Blanke- drank en brourels		Totaal	Bantoe- bier- drinkers		Blanke- drank- drinkers		Drinkers van Ban- toebier en Blan- kedrank		Drinkers van Ban- toebier en brourels of Blanke- drank en brourels		Drinkers van Ban- toebier, Blanke- drank en brourels		Totaal		
	Ge- tal	%	Ge- tal	%	Ge- tal	%	Ge- tal	%	Ge- tal	%		Ge- tal	%	Ge- tal	%	Ge- tal	%	Ge- tal	%	Ge- tal	%		Ge- tal	%
Het nooit in Blankegebied gekome nie	-	-	-	-	-	-	-	-	-	-	-	18	39.1	4	8.7	19	41.3	4	8.7	1	2.1	46	100.0	
Het meer in Bantoegebied as in Blanke- gebied gewoon	10	26.3	5	13.2	18	47.4	2	5.3	3	7.9	38	100.0	39	31.0	7	5.6	54	42.9	16	12.7	10	7.9	126	100.0
Het meer in Blankegebied as in Bantoege- bied gewoon	62	16.3	63	16.6	199	52.4	14	3.7	42	11.1	380	100.0	24	25.5	4	4.3	46	48.9	7	7.4	13	13.8	94	100.0
Het nooit in Bantoegebied gekome nie	42	18.4	44	19.3	119	52.2	6	2.6	17	7.5	228	100.0	13	26.0	3	6.0	31	62.0	0	-	3	6.0	50	100.0
TOTAAL	114	17.6	112	17.3	336	52.0	22	3.4	62	9.6	646	100.0	94	29.7	18	5.7	150	47.5	27	8.5	27	8.5	316	100.0

$$X^2 = 6.1752; 70\% > p > 50\%$$

Die mobiliteitsgroepe in tabel 5.10 kan in twee kategorieë verdeel word: die „Bantoegebied-georiënteerde" proefpersone (d. i. diegene wat gedurende die voorafgaande 5 jaar nooit in 'n Blankegebied gekom het nie en dié wat meer in 'n Bantoegebied as in 'n Blankegebied gewoon het) en die „Blankegebied-georiënteerde" proefpersone (d. i. proefpersone wat gedurende die voorafgaande 5 jaar meer in 'n Blankegebied as in 'n Bantoegebied gewoon het en diegene wat nooit in 'n Bantoegebied gekom het nie). Die persentasie verspreidings in hierdie twee kategorieë verskil aanmerklik van mekaar. Die „Bantoegebied-georiënteerde" proefpersone het by albei steekproefgroepe 'n groter persentasie Bantoebierdrinkers as die totale groep, 26.3 persent teenoor 17.6 persent en 39.1 persent en 31.0 persent teenoor 29.7 persent, 'n kleiner persentasie Bantoebier-en-Blankedrankdrinkers 47.4 persent teenoor 52.0 persent en 41.3 persent en 42.9 persent teenoor 47.5 persent en by die stedelike steekproef 'n kleiner persentasie Blankedrankdrinkers. Die „Blankegebied-georiënteerde" proefpersone neig weer om 'n kleiner persentasie Bantoebierdrinkers as die totale groep in te sluit en groter persentasies Blankedrankdrinkers en Bantoebier-en-Blankedrankdrinkers.

Hierdie verspreidingstendens ten opsigte van „Bantoegebied-en-Blankegebied-oriëntasie" is op sy duidelikste in die persentasie grootte van die drinkers-van-Bantoebier-en-Blankedrank by die verskillende woonplekgroepe van die landelike steekproef. Namate daar hier eers gelet word op die persentuele verspreidings van die „Bantoegebied-georiënteertes" en dan die „Blankegebied-georiënteertes", blyk dit dat die persentasie grootte drinkers-van-Bantoebier-en-Blankedrank 'n langsame toename ondervind; 41.3 persent, 42.9 persent, 48.9 persent en 62.0 persent.

Weer eens wil dit blyk dat by die Bantoe die gebruik van die verskillende dranksoorte sterk beïnvloed word deur die mate, direk of indirek, waarin hy met 'n stedelike sfeer in aanraking kom.

5.13 DRANKGEBRUIKGROEPE BY DRINKFREKWENSIEGROEPE

Die drankgebruikgroepe by die twee steekproefgroepe word in tabel 5.11 met die drinkfrekwensie van die proefpersone in verband gebring. Uit tabel 5.11 blyk dit dat diegene wat slegs een dranksoort gebruik (die Bantoebiergroep en die Blankedrankgroep) by albei steekproefgroepe 'n groter persentasie uitmaak van die frekwensiegroep waarvan die persone een keer per maand en minder drank gebruik as wat dit met die totale groep die geval is, stedelike steekproef 22.0 persent teenoor 17.6 persent en 42.0 persent teenoor 17.3 persent onderskeidelik; landelike steekproef 34.3 persent teenoor 29.7 persent en 17.9 persent teenoor 5.7 persent. Die drinkers-van-Bantoebier-en-Blankedrank maak weer 'n groter persentasie uit van die groep wat daagliks hul drank gebruik, stedelike steekproef 58.3 persent teenoor 52.0 persent en landelike steekproef 63.9 persent teenoor 47.5 persent.

Hierdie verspreiding hang blykbaar saam met die feit dat die swaar drinker nie tussen dranksoorte diskrimineer nie maar eintlik enige dranksoort wat voorkom gebruik.

5.14 DRANKGEBRUIKGROEPE BY GROEPE WAT IN VERSKILLENDE GRADE DRANKGEBRUIK

Tabel 5.12 is 'n tabelliasie van drankgebruikgroepe by groepe proefpersone wat gedurende die sewe dae wat die opname voorafgegaan het, verskillende hoeveelhede drank gebruik het. In hierdie tabel is dieselfde tendens as die wat in tabel 5.11 onderskei is, merkbaar. Die een-dranksoort-drankgebruikers (Bantoebierdrinkers en Blankedrankdrinkers) maak by albei steekproewe 'n groter persentasie uit as in die totaal van die groepe wat gedurende 'n tydperk van sewe dae die minste eenhede drank gebruik het, Bantoebierdrinkers 20.4 persent en 26.8 persent teenoor 17.6 persent (stedelike steekproef) en 37.3 persent en 36.1 persent teenoor 29.7 persent (landelike steekproef) by die „geen"- en 1-12 eenhede-groepe; Blankedrankdrinkers 42.9 persent teenoor 17.3 persent en 13.6 persent teenoor 5.7 persent by die „geen"-groepe onderskeidelik.

Diegene wat meer as een dranksoort gebruik (die Bantoebier-en-Blanke-

TABEL 5.11

DRANKGEBRUIKGROEPE B Y DRINKFREKWENSIEGROEPE

Drink- frekwensie	Stedelike steekproef											Landelike steekproef														
	Bantoe- bier- drinkers		Blanke- drank- drinkers		Drinkers van Ban- toebier en Blan- kedrank		Drinkers van Ban- toebier en of Blanke- drank en brourels		Drinkers van Ban- toebier, Blanke- drank en brourels		Totaal		Bantoe- bier- drinkers		Blanke- drank- drinkers		Drinkers van Ban- toebier en Blan- kedrank		Drinkers van Ban- toebier en of Blanke- drank en brourels		Drinkers van Ban- toebier, Blanke- drank en brourels		Totaal			
	Ge- tal	%	Ge- tal	%	Ge- tal	%	Ge- tal	%	Ge- tal	%	Ge- tal	%	Ge- tal	%	Ge- tal	%	Ge- tal	%	Ge- tal	%	Ge- tal	%	Ge- tal	%	Ge- tal	%
Daaglik	19	16.5	5	4.3	67	58.3	5	4.3	19	16.5	115	100.0	4	11.1	1	2.8	23	63.9	4	11.1	4	11.1	4	11.1	36	100.0
3-6 dae per week	23	18.7	9	7.3	70	56.9	5	4.1	16	13.0	123	100.0	8	20.5	1	2.6	22	56.4	6	15.4	2	5.1	39	100.0		
1-2 dae per week	50	16.2	56	18.2	169	54.9	9	2.9	24	7.8	308	100.0	59	33.9	4	2.3	79	45.4	14	8.0	18	10.3	174	100.0		
Een maal per maand en min- der	22	22.0	42	42.0	30	30.0	3	3.0	3	3.0	100	100.0	23	34.3	12	17.9	26	38.8	3	4.5	3	4.5	67	100.0		
TOTAAL	114	17.6	112	17.3	336	52.0	22	3.4	62	9.6	646	100.0	94	29.7	18	5.7	150	47.5	27	8.5	27	8.5	316	100.0		

$$\chi^2 = 79.8701; p < .1\%$$

$$\chi^2 = 39.5353; p < .1\%$$

TABEL 5.12

DRANKGEBRUIKGROEPE BY GROEPE WAT IN VERSKILLENDE GRADE DRANK GEBRUIK

Eenhede drank gebruik gedurende die 7 dae wat die opname voorafgegaan het. 1)	Stedelike steekproef											Landelike steekproef												
	Bantoe-		Blanke-		Drinkers		Drinkers		Drinkers		Totaal	Bantoe-		Blanke-		Drinkers		Drinkers		Drinkers		Totaal		
	bier- drinkers	drank- drinkers	van Ban- toebier en Blan- kedrank	van Ban- toebier en Blan- kedrank	van Ban- toebier en Blan- kedrank	van Ban- toebier en Blan- kedrank	van Ban- toebier en Blan- kedrank	van Ban- toebier en Blan- kedrank	van Ban- toebier en Blan- kedrank	van Ban- toebier en Blan- kedrank		van Ban- toebier en Blan- kedrank	bier- drinkers	drank- drinkers	van Ban- toebier en Blan- kedrank	van Ban- toebier en Blan- kedrank	van Ban- toebier en Blan- kedrank	van Ban- toebier en Blan- kedrank	van Ban- toebier en Blan- kedrank	van Ban- toebier en Blan- kedrank	van Ban- toebier en Blan- kedrank			
Ge- tal	%	Ge- tal	%	Ge- tal	%	Ge- tal	%	Ge- tal	%	Ge- tal	%	Ge- tal	%	Ge- tal	%	Ge- tal	%	Ge- tal	%	Ge- tal	%	Ge- tal	%	
Geen	20	20.4	42	42.9	31	31.6	4	4.1	1	1.0	98	100.0	22	37.3	8	13.6	18	30.5	4	6.8	7	11.9	59	100.0
1-12 eenhede	76	26.8	36	12.7	142	50.0	9	3.2	21	7.4	284	100.0	61	36.1	7	4.1	77	45.6	11	6.5	13	7.7	169	100.0
13-24 eenhede	11	7.7	19	13.3	89	62.2	4	2.8	20	14.0	143	100.0	5	8.1	2	3.2	37	59.7	11	17.7	7	11.3	62	100.0
25-100 eenhede	7	5.8	15	12.4	74	61.2	5	4.1	20	16.5	121	100.0	6	23.1	1	3.8	18	69.2	1	3.8	0	-	26	100.0
TOTAAL	114	17.6	112	17.3	336	52.0	22	3.4	62	9.6	646	100.0	94	29.7	18	5.7	150	47.5	27	8.5	27	8.5	316	100.0

$$\chi^2 = 106.1591; p < .1\%$$

$$\chi^2 = 41.3095; p < .1\%$$

1)

Vir die klassifikasienorm vir drankeenhede, kyk hoofstuk 7, bl. 100

drankgroep) maak aan die anderkant, 'n groter persentasie as die verwagte uit van die hoogste drankgebruikeneenhede-groepe, 62.2 persent en 61.2 persent teenoor 52.0 persent (stedelike steekproef) en 59.7 persent en 69.2 persent teenoor 47.5 persent by die 13-24 eenhede- en 25-100 eenhede-groepe onderskeidelik.

Dieselfde verklaring wat ten opsigte van die verband tussen die drinkers van meer as een dranksoort en, 'n hoër drinkfrekwensiepatroon aangevoer is, is blykbaar ook hier van toepassing.

5.15 DRANKGEBRUIKGROEPE BY GROEPE WAT IN VERSKILLENDE PROVINSIES OF GEBIEDE WOON

In tabel 5.13 word die drankgebruikgroepe volgens provinsie ontleed. Uit dié tabel blyk dit duidelik dat die drankgebruikers in die Kaapprovinsie en die O.V.S. 'n groter persentasie Bantoebier-en-Blankedrankdrinkers het as die totale groep, 55.4 persent en 55.7 persent teenoor 52.0 persent (stedelike steekproef) en 60.8 persent en 77.1 persent teenoor 47.5 persent (landelike steekproef) onderskeidelik. Die proefpersone in die Vrystaat sluit ook 'n groter persentasie Blankedrankdrinkers as die totale groep in, 29.1 persent teenoor 17.3 persent (stedelike steekproef). Die Bantoebierdrinkers omsluit by die volgende groepe 'n groter persentasie as die verwagte: Kaapprovinsie, stedelike steekproef 28.3 persent teenoor 17.6 persent, Natal, stedelike steekproef 20.0 persent teenoor 17.6 persent; Transkei, landelike steekproef 43.9 persent teenoor 29.7 persent.

5.16 SAMEVATTING

5.16.1 Van die drankgebruikers gebruik vier-vyfdes onder andere Bantoebier, tussen drie- en vier-vyfdes onder andere Blankedrank en nie eers een-vyfde nie brourels.

5.16.2 Drankgebruikers wat sowel Bantoebier as Blankedrank nuttig, vorm die grootste drankgebruikgroep. By die stedelike steekproef neem dié groep wat van alle dranksoorte net Bantoebier drink en dié groep wat van alle dranksoorte net Blankedrank drink, saam die tweede plek in waar by die landelike steekproef die Bantoebierdrinkers die tweede plek inneem en die Blankedrankgroep die heel laaste plek.

5.16.3 Terwyl die vroue neig om 'n groter persentasie Bantoebierdrinkers en Blankedrankdrinkers as die verwagte in te sluit, het die mans 'n duidelik groter persentasie drinkers-van-Bantoebier-en-Blankedrank.

5.16.4 Die jongste ouderdomsgroep (diegene 15 - 30 jaar) vertoon 'n groter persentasie as die verwagte Blankedrankdrinkers by die stedelike steekproef en Bantoebierdrinkers by die landelike steekproef, terwyl die oudste ouderdomsgroep (persone 51 jaar en ouer) 'n groter persentasie as die verwagte drinkers-van-Bantoebier-en-Blankedrank by die stedelike steekproef en broueldrinkers by die landelike steekproef het.

5.16.5 Waar die persone in „statusgewende beroepe“ (professionele en tegniese beroepe en eienaars van ondernemings) neig om 'n hoër persentasie as die verwagte Blankedrankdrinkers te hê, neig die arbeidergroep weer om 'n groter persentasie drinkers-van-Bantoebier-en-Blankedrank in te sluit.

5.16.6 Die persentasie van die Bantoebierdrinkers neem af na gelang die onderwyspeil van die onderwyspeilgroep hoër is, terwyl 'n toename in die persentasie van die Blankedrankdrinkers plaasvind na gelang die onderwyspeil van die onderwyspeilgroepe hoër is. Dieselfde tendense kan mutatis mutandis by die analfabete en lees-en-skryfkundiges onderskei word.

5.16.7 Namate die inkomste van die inkomstegroep hoër is, vind 'n afname plaas in die persentasie Bantoebierdrinkers en 'n toename in die persentasie Blankedrankdrinkers.

5.16.8 Geen tendens kan ten opsigte van die wettiglik getroudes onderskei word

TABEL 5.13

DRANKGEBRUIKGROEPE BY GROEPE WAT IN VERSKILLENDE PROVINSIES OF GEBIEDE WOON

Provinsie of gebied	Stedelike steekproef											Landelike steekproef													
	Bantoe- bier- drinkers		Blanke- drank- drinkers		Drinkers van Ban- toebier en Blan- kedrank		Drinkers van Ban- toebier en brouse- ls of Blan- kedrank en brouse- ls		Drinkers van Ban- toebier, Blanke- drank en brouse- ls		Totaal		Bantoe- bier- drinkers		Blanke- drank- drinkers		Drinkers van Ban- toebier en Blan- kedrank		Drinkers van Ban- toebier en brouse- ls of Blan- kedrank en brouse- ls		Drinkers van Ban- toebier, Blanke- drank en brouse- ls		Totaal		
	Ge- tal	%	Ge- tal	%	Ge- tal	%	Ge- tal	%	Ge- tal	%	Ge- tal	%	Ge- tal	%	Ge- tal	%	Ge- tal	%	Ge- tal	%	Ge- tal	%	Ge- tal	%	Ge- tal
Kaapprovinsie	26	28.3	13	14.1	51	55.4	1	1.1	1	1.1	92	100.0	15	29.4	3	5.9	31	60.8	0	-	2	3.9	51	100.0	
Natal	17	20.0	5	5.9	34	40.0	13	15.3	16	18.8	85	100.0	12	26.7	1	2.2	16	35.6	7	15.6	9	20.0	45	100.0	
O.V.S.	2	2.5	23	29.1	44	55.7	1	1.3	9	11.4	79	100.0	4	11.4	3	8.6	27	77.1	0	-	1	2.9	35	100.0	
Transvaal	69	17.7	71	18.2	207	53.1	7	1.8	36	9.2	390	100.0	32	29.9	7	6.5	43	40.2	14	13.1	11	10.3	107	100.0	
Transkei	0	-	0	-	0	-	0	-	0	-	0	-	25	43.9	4	7.0	27	47.4	1	1.8	0	-	57	100.0	
Zoeloeland	0	-	0	-	0	-	0	-	0	-	0	-	6	28.6	0	-	6	28.6	5	23.8	4	19.0	21	100.0	
TOTAAL	114	17.6	112	17.3	336	52.0	22	3.4	62	9.6	646	100.0	94	29.7	18	5.7	150	47.5	27	8.5	27	8.5	316	100.0	

$$X^2 = 88.2556; \quad p < .1\%$$

nie. Die ongetroudes toon 'n groter persentasie Blankedrankdrinkers as die verwagte by die stedelike steekproef, terwyl die groep geskeies, wewenaars/weduwees en persone wat saam leef 'n groter persentasie Bantoebierdrinkers insluit as die totale groepe.

- 5.16.9 Namate daar gelet word op die groep wat albei landstale kan praat en op die groep wat van die twee amptelike landstale slegs Engels kan praat, dan op dié groep wat van die twee tale net Afrikaans kan praat en laastens op die groep proefpersone wat geeneen van dié tale kan praat nie, word die persentasie, veral by die stedelike steekproef, van die Bantoebierdrinkers min of meer konstant groter en die persentasie van die Blankedrankdrinkers en drinkers-van-Bantoebier-en-Blankedrank kleiner.
- 5.16.10 Namate daar wat woongebied betref, oorgegaan word van die groep Bantoes wat „Bantoegebied-georiënteerd” is na die wat „Blankegebied-georiënteerd” is, vind daar by dié wat net Bantoebier drink 'n daling in persentasie plaas en by dié wat slegs Blankedrank (slegs stedelike steekproef) en Bantoebier-en-Blankedrank drink 'n styging in die persentasie plaas.
- 5.16.11 Die drinkers-van-meer-as-een-dranksort omsluit 'n groter persentasie van die groepe wat daagliks hul drank nuttig en van die groepe wat die meeste eenhede drank in sewe dae gebruik. Die drinkers-van-een-dranksort daarenteen sluit 'n groter persentasie persone in van die groepe wat een keer per maand en minder drank nuttig, en van die groepe wat in 'n tydperk van sewe dae die minste eenhede drank gebruik.
- 5.16.12 Geen algemene tendens ten opsigte van proefpersone wat in verskillende provinsies of landsgebiede woon, kan onderskei word nie.

HOOFSTUK 6

DRANKVOORKEUR

6.1 INLEIDING

In hierdie hoofstuk word aandag gegee aan die drankvoorkeur van drankgebruikers by die twee steekproefgroepe. Met drankvoorkeur word bedoel dié dranksoort wat die proefpersoon bo alle dranksoorte verkies; waarvan hy met ander woorde die graagste sou wou nuttig.

6.2 DRANKVOORKEUR BY DIE TWEE STEEKPROEFGROEPE

Figuur 6.1 is 'n grafiese voorstelling van die drankvoorkeur van die twee steekproefgroepe. Hierdie voorstelling is 'n eksplisiete aanduiding van die verskil in drankvoorkeur by die twee steekproefgroepe. By die stedelike steekproef is die drankvoorkeur van die grootste enkele groep, Blankedrank (vir die persentasiever-spreiding vgl. tabel 6.2: 58.0 persent); by die landelike steekproef is die grootste enkele groep se drankvoorkeur Bantoebier (64.2%). Die twee steekproefgroepe toon egter 'n ooreenkoms in soverre daar by albei slegs 'n geringe persentasie proefpersone is wat bo alle dranksoorte brourels verkies (stedelike steekproef, 1.7% en landelike steekproef, 2.2%).

Soos reeds uit verskeie tabelle in hoofstuk 5 geblyk het (tabelle 5.4, 5.5, 5.7 en 5.9) gaan die gebruik van Blankedrank by die Bantoe gepaard met 'n bepaalde status. Dit is daarom te begrype dat hierdie dranksoort, veral in die stedelike gebiede waar die aanraking met Blankedrank met sy statusgewende waardes op die grootste is, die voorkeur van so 'n groot meerderheid sal geniet. Die stedelike Bantoe is ook finansieel beter daartoe in staat om Blankedrank te bekom, wat hier ook deur die smokkelhandel makliker beskikbaar is. Die landelike Bantoe daarenteen gee as gevolg van sy groter tradisiegebondenheid en die feit dat Blankedrank „onverkrygbaarder" is, in 'n baie groter mate voorkeur aan Bantoebier as aan Blankedrank. Dit is nietemin interessant dat 'n groter persentasie drankgebruikers voorkeur aan Blankedrank gee (33.5%) as wat werklik mees dikwels Blankedrank drink (tabel 6.1: 9.8%).

6.3 DIE DRANKSOORT WAARVAN MEES DIKWELS GEDRINK WORD

Alvorens die drankvoorkeur van die proefpersone met ander sosiologiese kenmerke van die twee steekproefgroepe gekorreleer word, word die aandag eers bepaal by die dranksoorte waarvan die proefpersone, van alle kere wat hulle drank nuttig, mees dikwels drink.

Tabel 6.1 is 'n tabelliasie van die dranksoorte waarvan proefpersone mees dikwels drink.

TABEL 6.1

DRANKSOORTE WAARVAN MEES DIKWELS GEDRINK WORD



Dranksoort	Stedelike steekproef		Landelike steekproef	
	Getal	Persentasie	Getal	Persentasie
Bantoebier	473	73.2	277	87.7
Brourels	15	2.3	8	2.5
Wyn	42	6.5)	7	2.2)
Sterk drank	97	15.0)	24.4	23
Bier	19	2.9)	1	0.3)
TOTAAL	646	100.0	316	100.0

FIGUUR 6.1
DRANKVOORKEUR BY DIE TWEE
STEEKPROEFGROEPE

STEDELIKE STEEKPROEF

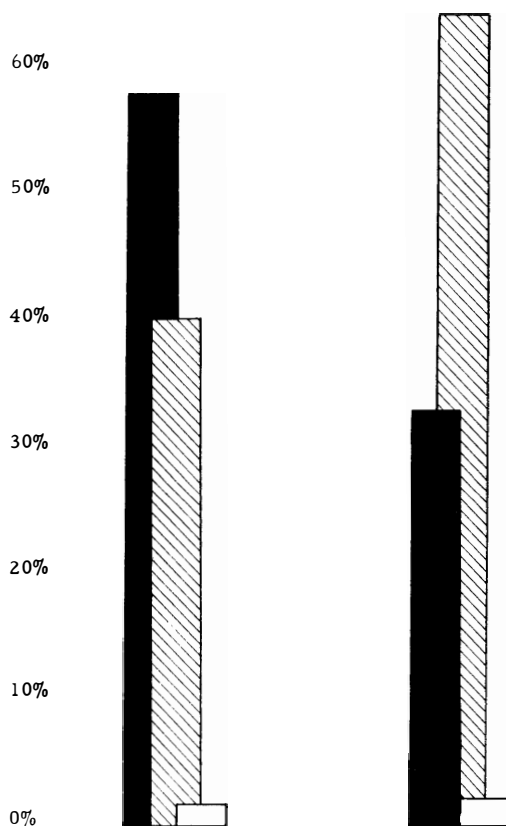
LANDELIKE STEEKPROEF



-  Blankedrank
-  Bantoebier
-  Brousel

Uit dié tabel blyk dit dat die algemene tendens vir die twee steekproefgroepe in die geheel baie ooreenstem: van alle dranksoorte word daar die meeste keer Bantoebier genuttig (stedelike steekproef, 73.2% en landelike steekproef, 87.7%); hierna volg Blankedrank (en wel in die volgorde van sterkdrank, wyn en bier - 24.4% en 9.8% onderskeidelik), terwyl brouels die kleinste persentasie drankgebruikers verteenwoordig (2.3% en 2.5% onderskeidelik).

As hierdie tendens nou met die verspreiding in figuur 6.1 vergelyk word, is dit voor-die-hand-liggend dat albei steekproewe 'n groot persentasie proefpersone insluit wat mees dikwels Bantoebier gebruik maar eintlik Blankedrank verkies. Want, waar by die stedelike steekproef slegs 24.4 persent van die proefpersone mees dikwels Blankedrank nuttig, sou 58.0 persent dit bo alle dranksoorte verkies (landelike steekproef, 9.8% teenoor 33.5%).

Dit wil dus voorkom asof die Bantoe, indien hy deur wetlike (en ander, soos ekonomiese) faktore in staat is om na eie behoefte Blankedrank te gebruik, in 'n baie groter mate Blankedrank sou gebruik.

6.4 DRANKVOORKEUR BY DIE TWEE GESLAGTE

In tabel 6.2 word die drankvoorkeur by mans en vroue getabelleer. Die gegewens in hierdie tabel toon dat daar by die stedelike steekproefgroep geen noemenswaardige verskil is tussen die drankvoorkeur van die mans en vroue nie. By die landelike steekproef gee 'n groter persentasie van die mans as van die totale groep voorkeur aan Blankedrank, nl. 38.9 persent teenoor 33.5 persent; 'n groter persentasie vroue gee weer aan Bantoebier voorkeur as wat die geval met die totale groep is, 74.3 persent teenoor 64.2 persent.

Dit wil voorkom dat as dit by drankvoorkeur kom, die vrou van die landelike steekproef in 'n groter mate as die man tradisiegebonde bly, terwyl die man van hierdie steekproefgroep, hetsy dit vanweë sy patriargale prerogatief, in 'n groter mate as die vrou Blankedrank verkies. By die stedelike steekproef skyn die vrou in so 'n mate „geëmansipeerd" te wees dat sy feitlik dieselfde voorkeurpatroon as die man vertoon.

6.5 DRANKVOORKEUR BY OUDERDOMSGROEPE

Tabel 6.3 is 'n tabelliasie van die drankvoorkeur by verskillende ouderdomsgroepe. As die verspreiding in dié tabel by die twee steekproefgroepe vergelyk word, word die volgende verskille duidelik: waar die stedelike steekproef se jongste ouderdomsgroep (persone tussen 15 en 30 jaar) persentueel meer as die totale groep voorkeur gee aan Blankedrank, 65.1 persent teenoor 58.0 persent, en die oudste ouderdomsgroep (diegene 51 jaar en ouer) weer persentueel meer voorkeur as die totale groep gee aan Bantoebier, 44.5 persent teenoor 40.2 persent, is dit by die landelike steekproef die 31-50 jaargroep wat 'n groter persentuele voorkeur gee aan Blankedrank (38.9% teenoor 33.5%) en sowel die jongste as die oudste ouderdomsgroepe wat 'n groter persentuele voorkeur gee aan Bantoebier, 70.0 persent en 67.9 persent, teenoor 64.2 persent. (Vir 'n ooreenkoms in die verspreiding van die jongste ouderdomsgroep, vergelyk die verspreiding van hierdie ouderdomsgroep in tabel 5.3 waar die groep by die stedelike steekproef 'n groter persentasie Blankedrankdrinkers en by die landelike steekproef 'n groter persentasie Bantoebierdrinkers as die totale groep het.)

6.6 DRANKVOORKEUR BY BEROEPSGROEPE

In tabel 6.4 word die drankvoorkeur van proefpersone met hul beroepe gekorreleer. Wat in tabel 6.4 onmiddellik opval, is die aanmerklik groter persentasie van die proefpersone as die verwagte by albei steekproewe in „statusgewende" beroepe wat Blankedrank verkies. By die persone in professionele beroepe verkies 78.9 persent en 87.5 persent Blankedrank by die stedelike en landelike steekproefgroepe onderskeidelik teenoor die verwagte 58.0 persent en 33.5 persent. Persone met 'n eie onderneming en selfstandige boere verkies persentueel meer Blankedrank as die totale groep, nl. 70.0 persent en 40.0 persent by die stedelike en landelike steekproefgroepe onderskeidelik.

TABEL 6.2

DRANKVOORKEUR BY DIE TWEE GESLAGTE

Geslag	Stedelike steekproef								Landelike steekproef							
	Blankedrank		Bantoebier		Brouels		Totaal		Blankedrank		Bantoebier		Brouels		Totaal	
	Getal	Persen- tasie	Getal	Persen- tasie	Getal	Persen- tasie	Getal	Persen- tasie	Getal	Persen- tasie	Getal	Persen- tasie	Getal	Persen- tasie	Getal	Persen- tasie
Mans	255	57.7	181	40.9	6	1.4	442	100.0	79	38.9	119	58.6	5	2.5	203	100.0
Vroue	120	58.8	79	38.7	5	2.5	204	100.0	27	23.9	84	74.3	2	1.8	113	100.0
TOTAAL	375	58.0	260	40.2	11	1.7	646	100.0	106	33.5	203	64.2	7	2.2	316	100.0

$$X^2 = 1.1826; 70\% > p > 50\%$$

$$X^2 = 7.8320; 2\% > p > 1\%$$

TABEL 6.3
DRANKVOORKEUR BY OUDERDOMSGROEPE

Ouderdom	Stedelike steekproef								Landelike steekproef							
	Blankedrank		Bantoebier		Brousel		Totaal		Blankedrank		Bantoebier		Brousel		Totaal	
	Getal	Persentasie	Getal	Persentasie	Getal	Persentasie	Getal	Persentasie	Getal	Persentasie	Getal	Persentasie	Getal	Persentasie	Getal	Persentasie
15-30 jaar	136	65.1	69	33.0	4	1.9	209	100.0	19	27.1	49	70.0	2	2.9	70	100.0
31-50 jaar	179	54.7	142	43.4	6	1.8	327	100.0	63	38.9	97	59.9	2	1.2	162	100.0
51 jaar en ouer	60	54.5	49	44.5	1	0.9	110	100.0	24	28.6	57	67.9	3	3.6	84	100.0
TOTAAL	375	58.0	260	40.2	11	1.7	646	100.0	106	33.5	203	64.2	7	2.2	316	100.0

$$X^2 = 7.1622; 20\% > p > 10\%$$

$$X^2 = 5.3976; 30\% > p > 20\%$$

TABEL 6.4
DRANKVOORKEUR BY BEROEPSGROEPE

Beroepsoort	Stedelike steekproef								Landelike steekproef							
	Blankedrank		Bantoebier		Broufels		Totaal		Blankedrank		Bantoebier		Broufels		Totaal	
	Getal	%	Getal	%	Getal	%	Getal	%	Getal	%	Getal	%	Getal	%	Getal	%
Arbeiders; plaasarbeiders; myn- en ander bedryfsarbeiders; vissers	92	52.3	83	47.2	1	0.6	176	100.0	40	37.7	66	62.3	0	-	106	100.0
Persone in professionele, tegniese en ander „geleerde“ beroepe	45	78.9	11	19.3	1	1.8	57	100.0	7	87.5	1	12.5	0	-	8	100.0
Persone betrokke by aflewering-, vervoer- en veiligheidsdienste en huis- en tuinbediendes	150	57.2	105	40.1	7	2.7	262	100.0	16	28.6	38	67.9	2	3.6	56	100.0
Voltydse studente, skoliere en huisvroue en persone wat nie ekonomies bedrywig is nie	58	58.0	42	42.0	0	-	100	100.0	17	23.6	54	75.0	1	1.4	72	100.0
Persone met eie ondernemings bv. handelaars en selfstandige boere	14	70.0	5	25.0	1	5.0	20	100.0	24	40.0	33	55.0	3	5.0	60	100.0
Werkloses	16	51.6	14	45.2	1	3.2	31	100.0	2	14.3	11	78.6	1	7.1	14	100.0
TOTAAL	375	58.0	260	40.2	11	1.7	646	100.0	106	33.5	203	64.2	7	2.2	316	100.0

'n Soortgelyke afleiding as dié wat ten opsigte van tabel 5.4 gemaak is, kan ook hier gemaak word: die voorkeur vir Blankedrank hang by die Bantoe nou saam met 'n hoë beroepstatus. Persone in „statusgewende" beroepe het uiteraard ook meer geld tot hul beskikking om in die praktyk voorkeur aan Blankedrank te gee.

6.7 DRANKVOORKEUR BY ONDERWYSPEILGROEPE

'n Tabellasië van die drankvoorkeur by verskillende onderwyspeilgroepe is in tabel 6.5. Uit die gegewens in tabel 6.5 kan by albei steekproewe twee duidelike tendense afgelei word: namate die onderwyspeil van die onderwyspeilgroep hoër is, word persentueel meer Blankedrank as die verwagte en persentueel minder Bantobier as die verwagte verkies. Van die hoogste onderwyspeilgroep (diegene wat standerd 5 of 'n hoër standerd geslaag het) verkies 74.2 persent teenoor die verwagte 58.0 persent by die stedelike steekproef en 63.3 persent teenoor 33.5 persent by die landelike steekproef, Blankedrank.

'n Hoë graad van voorkeur aan Blankedrank is nou verbonde aan 'n hoë onderwyspeil. (Vergelyk die bevinding by tabel 5.5.) Dieselfde verklaring wat ten opsigte van die verband tussen 'n „statusgewende" beroep en die voorkeur aan Blankedrank geld, is waarskynlik ook hier van toepassing.

6.8 DRANKVOORKEUR BY INKOMSTEGROEPE

In tabel 6.6 word die drankvoorkeur van die proefpersone met hul inkomste in verband gebring. 'n Soortgelyke tendens as dié in tabel 6.5 kan by die inkomstegroep in tabel 6.6 onderskei word: namate die inkomste van die inkomstegroep hoër is, word die persentasie persone wat Blankedrank verkies, groter en die persentasie persone wat Bantobier verkies, kleiner.

By die stedelike steekproef verkies 39.3 persent van die persone met 'n inkomste van R10 en minder per maand Blankedrank; van die daaropvolgende inkomstegroepe, diegene met 'n inkomste tussen R11 en R30 en dié met 'n inkomste van R31 en meer, verkies 57.0 persent en 74.6 persent onderskeidelik Blankedrank. Die ooreenstemmende persentasies by die landelike steekproef is 27.4 persent, 46.5 persent en 46.7 persent.

'n Hoë inkomste gaan gepaard met 'n groter voorkeur as die verwagte, aan Blankedrank. (Vergelyk paragraaf 5.9.) Ook hier is die verklaring wat by paragraaf 6.7 en 6.6 aangebied is, blykbaar van toepassing.

6.9 DRANKVOORKEUR BY HUWELIKSTAATGROEPE

Tabel 6.7 is 'n tabellasië van die drankvoorkeur by verskillende huwelikstaatgroepe. Geen algemene tendens kan uit hierdie tabel afgelei word nie. Kenmerkend is egter die „ongetroude" groep by die stedelike steekproef se groter persentasie persone as die verwagte wat Blankedrank verkies, 60.1 persent teenoor 58.0 persent en die groter persentasie as die verwagte van dieselfde huwelikstaatgroep by die landelike steekproef wat Bantobier verkies, 69.6 persent teenoor 64.2 persent. Daar moet egter onthou word dat die „ongetroudes" grotendeels jonger persone insluit; daarom stem hierdie verspreiding ooreen met die van die 15 tot 30 jaar-groep in tabel 6.3.

6.10 DRANKVOORKEUR BY ETNIESE GROEPE

In tabel 6.8 word die drankvoorkeur van die proefpersone met die etniese groepe waaraan hul behoort, gekorreleer. Wat onmiddellik uit die gegewens in tabel 6.8 opval, is die feit dat die Tswana- en Suid-Sotho-groepe by sowel die stedelike as landelike steekproef 'n groter persentasie proefpersone insluit wat van alle dranksoorte Blankedrank verkies as wat die geval met die totale groep is; stedelike steekproef 68.9 persent en 72.0 persent en landelike steekproef 60.5 persent en 72.7 persent onderskeidelik. Daarenteen verkies 'n groter persentasie van die Xhosas en Zoeloes by albei steekproewe Bantobier as wat die geval met die totale groepe is; 49.3 persent en 46.5 persent teenoor 40.2 persent en 70.8 persent en 86.6 persent teenoor 64.2 persent by die stedelike en landelike steek-

TABEL 6.5
DRANKVOORKEUR BY ONDERWYSPEILGROEPE

Onderwyspeil	Stedelike steekproef								Landelike steekproef							
	Blankedrank		Bantoebier		Brousels		Totaal		Blankedrank		Bantoebier		Brousels		Totaal	
	Getal	%	Getal	%	Getal	%	Getal	%	Getal	%	Getal	%	Getal	%	Getal	%
Het nooit skool gegaan nie	68	38.2	106	59.5	4	2.2	178	100.0	48	26.4	129	70.9	5	2.7	182	100.0
Skoolbywoning in substanderd A tot st. 4 geslaag	149	58.4	100	39.2	6	2.4	255	100.0	39	37.5	63	60.6	2	1.9	104	100.0
St. 5 geslaag - verwerwing van universiteits- graad	158	74.2	54	25.3	1	0.5	213	100.0	19	63.3	11	36.7	0	-	30	100.0
TOTAAL	375	58.0	260	40.2	11	1.7	646	100.0	106	33.5	203	64.2	7	2.2	316	100.0

$$\chi^2 = 52.7644; p < .1\%$$

TABEL 6.6
DRANKVOORKEUR BY INKOMSTEGROEPE

Inkomste per maand	Stedelike steekproef								Landelike steekproef							
	Blankedrank		Bantoebier		Brousel		Totaal		Blankedrank		Bantoebier		Brousel		Totaal	
	Getal	%	Getal	%	Getal	%	Getal	%	Getal	%	Getal	%	Getal	%	Getal	%
R10 of minder	57	39.3	84	57.9	4	2.8	145	100.0	59	27.4	149	69.3	7	3.3	215	100.0
R11 - 30	180	57.0	133	42.1	3	0.9	316	100.0	40	46.5	46	53.5	0	-	86	100.0
R31 en meer	138	74.6	43	23.2	4	2.2	185	100.0	7	46.7	8	53.3	0	-	15	100.0
TOTAAL	375	58.0	260	40.2	11	1.7	646	100.0	106	33.5	203	64.2	7	2.2	316	100.0

$$X^2 = 44.6143; p < .1\%$$

*

TABEL 6.7

DRANKVOORKEUR BY HUWELIKSTAATGROEPE

Huwelikstaat	Stedelike steekproef								Landelike steekproef							
	Blankedrank		Bantoebier		Brousel		Totaal		Blankedrank		Bantoebier		Brousel		Totaal	
	Getal	%	Getal	%	Getal	%	Getal	%	Getal	%	Getal	%	Getal	%	Getal	%
Nog nie getrou nie	95	60.1	60	38.0	3	1.9	158	100.0	13	28.3	32	69.6	1	2.2	46	100.0
Op 'n erkende manier getroud	248	57.7	175	40.7	7	1.6	430	100.0	81	35.4	142	62.0	6	2.6	229	100.0
Woon saam, is geskei of is wewenaar/weduwee	32	55.2	25	43.1	1	1.7	58	100.0	12	29.3	29	70.7	0	-	41	100.0
TOTAAL	375	58.0	260	40.2	11	1.7	646	100.0	106	33.5	203	64.2	7	2.2	316	100.0

$$X^2 = 0.6025; 98\% > p > 95\%$$

TABEL 6.8

DRANKVOORKEUR BY ETNIESE GROEPE

Etniese groep	Stedelike steekproef								Landelike steekproef							
	Blankedrank		Bantoebier		Brousel		Totaal		Blankedrank		Bantoebier		Brousel		Totaal	
	Getal	%	Getal	%	Getal	%	Getal	%	Getal	%	Getal	%	Getal	%	Getal	%
Xhosa	69	50.0	68	49.3	1	0.7	138	100.0	28	29.2	68	70.8	0	-	96	100.0
Zoeloe	70	49.3	66	46.5	6	4.2	142	100.0	8	11.9	58	86.6	1	1.5	67	100.0
Noord-Sotho (Sepedi)	48	65.8	24	32.9	1	1.4	73	100.0	12	26.7	30	66.7	3	6.7	45	100.0
Tswana	73	68.9	32	30.2	1	0.9	106	100.0	26	60.5	17	39.5	0	-	43	100.0
Suid-Sotho (Sotho)	59	72.0	21	25.6	2	2.4	82	100.0	16	72.7	6	27.3	0	-	22	100.0
Ander: Ndebele Tsonga Venda Swazi ens.	56	53.3	49	46.7	0	-	105	100.0	16	37.2	24	55.8	3	7.0	43	100.0
TOTAAL	375	58.0	260	40.2	11	1.7	646	100.0	106	33.5	203	64.2	7	2.2	316	100.0

proef onderskeidelik.

Uit die verspreiding in tabel 3.7 blyk dit dat die Tswanas van die stedelike steekproef en die Suid-Sothos van albei steekproewe 'n groter persentasie drankgebruikers as die totale groep oplewer. Dit wil voorkom asof die Xhosas en die Zoeloes (veral as in gedagte gehou word dat volgens tabel 3.7 die Xhosas van die stedelike en die Zoeloes van albei steekproewe 'n groter persentasie geheelonthouers as die verwagte oplewer), dalk konserwatiewer kan wees wat hul drinkgewoontes betref as wat die Suid-Sotho's en die Tswanas is.

6.11 DRANKVOORKEUR BY GROEPE WAT IN VERSKILLENDE MATE DIE AMPTELIKE LANDSTALE KAN PRAAT

In tabel 6.9 word die drankvoorkeur van die proefpersone in verband gebring met die mate waarin hul die amptelike landstale kan besig. Hierdie tabel toon duidelike reëlmatighede. Namate daar by die twee steekproewe gelet word op die agtereenvolgende verspreidings van die groepe wat geeneen van die twee tale kan praat nie, dan dié wat slegs òf Afrikaans òf Engels kan besig en dan die groepe wat albei landstale kan praat, blyk dit dat die persentasie persone wat Blankedrank verkies met elke groep styg, vanaf 31.4 persent en 17.9 persent (stedelike en landelike steekproef onderskeidelik) en 50.7 persent en 45.5 persent na 71.1 persent en 54.8 persent.

Die faktor van kennis van amptelike landstale hang saam met die faktore wat die algemene sosio-ekonomiese status van die proefpersone bepaal: beroep (tabel 6.4), onderwyspeil (tabel 6.5) en inkomste (tabel 6.6).

6.12 DRANKVOORKEUR BY GROEPE WAT IN VERSKILLENDE GRADE DRANK GE-
BRUIK

In tabel 6.10 word die drankvoorkeur van die proefpersone gekorreleer met die hoeveelheid drank wat hul in 'n tydperk van sewe dae genuttig het. Uit hierdie tabel blyk dit dat die proefpersone wat die grootste hoeveelheid eenhede (13-24) eenhede en 25 eenhede en meer) drank gedurende 'n tydperk van sewe dae gebruik het, 'n groter persentasie persone insluit wat Blankedrank verkies as wat die geval met die totale groep is. Dié groep persone weer, wat slegs 1-12 eenhede drank gedurende dié tydperk genuttig het, bevat meer persone wat Bantoebier verkies as die totale groep; stedelike steekproef 55.6 persent teenoor 40.2 persent en landelike steekproef 72.6 persent teen 64.2 persent.

Aangesien die hoogste verbruiksgroep van alkoholiese drank in tabel 4.14 in 'n groter mate as die verwagte Blankedrank veral vanweë die alkoholiese sterkte daarvan drink, kan goed verstaan word waarom die hoogste verbruiksgroepe in tabel 6.10 persentueel meer as die verwagte Blankedrank verkies: die alkoholiese sterkte daarvan is groter as dié van Bantoebier.

6.13 DRANKVOORKEUR BY GROEPE WAT IN VERSKILLENDE PROVINSIES OF
GEBIEDE WOON

Tabel 6.11 is 'n tabelliasie van die drankvoorkeur by groepe wat in verskillende provinsies of gebiede woon. Uit tabel 6.11 blyk dit dat die persone van die Vrystaat en Transvaal (albei steekproewe) en die Kaapprovinsie (slegs by die landelike steekproef) persentueel groter voorkeur gee aan Blankedrank as die totale groep. Die proefpersone woonagtig in Natal (albei steekproewe) en die Kaapprovinsie (slegs stedelike steekproef) asook in die Transkei en Zoeloeland gee persentueel groter voorkeur aan Bantoebier as wat verwag word.

Hierdie verspreiding hou duidelik verband met die wat by tabel 6.8 bespreek is.

6.14 SAMEVATTING

6.14.1 Terwyl die grootste enkele persentasie proefpersone by die stedelike steekproef Blankedrank verkies, verkies die grootste enkele persentasie by die landelike steekproef Bantoebier.

TABEL 6.9

DRANKVOORKEUR BY GROEPE WAT IN VERSKILLENDEN MATE DIE AMPTELIKE LANDSTALE KAN PRAAT

Kennis van amptelike landstale	Stedelike steekproef								Landelike steekproef							
	Blankedrank		Bantoebier		Brousele		Totaal		Blankedrank		Bantoebier		Brousele		Totaal	
	Getal	%	Getal	%	Getal	%	Getal	%	Getal	%	Getal	%	Getal	%	Getal	%
Kan geeneen van die twee tale praat nie	32	31.4	64	62.7	6	5.9	102	100.0	27	17.9	121	80.1	3	2.0	151	100.0
Praat ðf Afrikaans ðf Engels	109	50.7	105	48.8	1	0.5	215	100.0	56	45.5	63	51.2	4	3.3	123	100.0
Praat Afrikaans en Engels	234	71.1	91	27.7	4	1.2	329	100.0	23	54.8	19	45.2	0	-	42	100.0
TOTAAL	375	58.0	260	40.2	11	1.7	646	100.0	106	33.5	203	64.2	7	2.2	316	100.0

$$\chi^2 = 66.7737; p < .1\%$$

TABEL 6.10

DRANKVOORKEUR BY GROEPE WAT IN VERSKILLENDE GRADE DRANK GEBRUIK

Eenhede drank gebruik gedurende die 7 dae wat die opname voorafgegaan het ¹⁾	Stedelike steekproef								Landelike steekproef							
	Blankedrank		Bantoebier		Brousel		Totaal		Blankedrank		Bantoebier		Brousel		Totaal	
	Getal	%	Getal	%	Getal	%	Getal	%	Getal	%	Getal	%	Getal	%	Getal	%
Geen	56	57.1	40	40.8	2	2.0	98	100.0	23	39.0	35	59.3	1	1.7	59	100.0
1-12 eenhede	120	42.3	158	55.6	6	2.1	284	100.0	42	25.0	122	72.6	4	2.4	168	100.0
13 - 24 eenhede	106	74.1	37	25.9	0	-	143	100.0	26	41.9	34	54.8	2	3.2	62	100.0
25 eenhede en meer	93	76.9	25	20.7	3	2.5	121	100.0	15	55.6	12	44.4	0	-	27	100.0
TOTAAL	375	58.0	260	40.2	11	1.7	646	100.0	106	33.5	203	64.2	7	2.2	316	100.0

1)

Vir die klassifikasienorm van drankeenhede, kyk hoofstuk 7, bl. 100

TABEL 6.11
DRANKVOORKEUR BY GROEPE WAT IN VERSKILLENDEN PROVINSIEN OF GEBIEDE WOON

Provinsie of gebied	Stedelike steekproef								Landelike steekproef							
	Blankedrank		Bantoebier		Broufels		Totaal		Blankedrank		Bantoebier		Broufels		Totaal	
	Getal	%	Getal	%	Getal	%	Getal	%	Getal	%	Getal	%	Getal	%	Getal	%
Kaapprovinsie	39	42.4	53	57.6	0	-	92	100.0	23	36.5	40	63.5	0	-	63	100.0
*Natal	25	29.4	54	63.5	6	7.1	85	100.0	5	11.1	39	86.7	1	2.2	45	100.0
O.V.S.	55	69.6	22	27.8	2	2.5	79	100.0	24	68.6	11	31.4	0	-	35	100.0
Transvaal	256	65.6	131	33.6	3	0.8	390	100.0	40	37.4	61	57.0	6	5.6	107	100.0
Transkei	-	-	-	-	-	-	-	-	11	24.4	34	75.6	0	-	45	100.0
Zoeloeland	-	-	-	-	-	-	-	-	3	14.3	18	85.7	0	-	21	100.0
TOTAAL	375	58.0	260	40.2	11	1.7	646	100.0	106	33.5	203	64.2	7	2.2	316	100.0

- 6.14.2 Van alle dranksoorte gebruik die proefpersone van albei steekproefgroepe wel die meeste keer Bantoebier, daarna Blankedrank en brourels.
- 6.14.3 Terwyl daar by die stedelike steekproef geen noemenswaardige verskil is tussen die drankvoorkeur van mans en vroue nie, gee die mans by die landelike steekproef persentueel groter voorkeur aan Blankedrank as die totale groep, die vroue persentueel groter voorkeur aan Bantoebier.
- 6.14.4 Die ouderdomsgroep 15 tot 30 jaar by die stedelike steekproef en die 31 tot 50 jaar-groep by die landelike steekproef gee persentueel groter voorkeur aan Blankedrank, terwyl 'n groter persentasie as die verwagte van die 15 tot 30 jaar-groep by die landelike steekproef en die 51 jaar-en-ouer-ouderdomsgroep by albei steekproewe voorkeur aan Bantoebier gee.
- 6.14.5 Persone in professionele beroepe en eienaars van ondernemings asook voltydse boere gee persentueel meer as die verwagte voorkeur aan Blankedrank.
- 6.14.6 Namate die onderwyspeil van die onderwyspeilgroep hoër is, word persentueel meer aan Blankedrank en minder aan Bantoebier, as die verwagte, voorkeur gegee.
- 6.14.7 Namate die inkomste van die inkomstegroep hoër is, gee persentueel meer persone uit elke inkomstegroep voorkeur aan Blankedrank en persentueel minder aan Bantoebier.
- 6.14.8 Diegene wat nog ongetroud is, gee by die stedelike steekproef persentueel groter voorkeur as die verwagte aan Blankedrank en by die landelike steekproef bevat dieselfde groep 'n groter persentasie persone wat voorkeur gee aan Bantoebier.
- 6.14.9 Die Tswanas en Suid-Sotho's verkies persentueel meer Blankedrank as die verwagte, terwyl die Xhosas en Zoeloes weer persentueel meer Bantoebier as die verwagte verkies.
- 6.14.10 Waar die proefpersone wat sowel Afrikaans as Engels kan praat 'n groter persentasie persone as die verwagte insluit wat Blankedrank verkies, het dié groepe wat nóg Afrikaans nóg Engels kan praat, nie 'n groter persentasie persone wat Bantoebier verkies nie.
- 6.14.11 Proefpersone wat die meeste eenhede drank gedurende 'n tydperk van sewe dae gebruik het, verkies persentueel meer Blankedrank as wat verwag word, terwyl diegene wat slegs 1 tot 12 eenhede drank genuttig het persentueel meer as die verwagte aan Bantoebier voorkeur gee.
- 6.14.12 Proefpersone van die Vrystaat en Transvaal (en die landelike steekproef se Kaapprovinsiebewoners) bevat 'n groter persentasie persone wat Blankedrank verkies as die totale groep. Dié woonagtig in Natal, Transkei en Zoeloeland (en die stedelike Kaapprovinsiebewoners) verkies weer persentueel meer Bantoebier as wat die totale groep verkies.
- 6.14.13 Dit skyn asof die volgende faktore duidelik met 'n hoër graad van Blankedrankvoorkeur by albei steekproefgroepe verband hou: professionele en ander „statusgewende“ beroepe, 'n hoër onderwyspeil, 'n hoër inkomste, 'n Tswana en Suid-Sotho etniese verband, kennis van albei amptelike tale en die gebruik van 'n groter aantal drankeenhede.

HOOFSTUK 7

DIE GRAAD VAN DRANKGEBRUIK

7.1 INLEIDING

Die hoeveelheid „drankies" wat 'n proefpersoon gebruik, word in hierdie hoofstuk onder die loep geneem. Aan proefpersone is gevra hoeveel eenhede van die verskillende dranksoort hulle gebruik het gedurende die sewe dae wat die opname voorafgegaan het. (Vergelyk vrae 23 en 24 in die vraelys - bylaag 1.) Alhoewel 'n vergelykbare basis vir die verskillende dranksoorte uiteraard heelwat probleme lewer, veral wat brouels betref, is die volgende groepering gemaak op grond van die persentasie alkohol per volume eenheid.

Een eenheid drank is gelyk aan:

- 1 sopia spiritualieë (1 bottel is gelyk aan 21 sopies)
- 1 klein botteltjie „witmansbier" (1 groot bottel is gelyk aan 2 eenhede)
- 1 glas wyn (1 bottel is gelyk aan 12 glase)
- 1 tweepint-eenheid Bantoebier
- 1 halfpint-eenheid brousel.

Hierdie nivellering van die verskillende dranksoorte wat hul persentasie alkohol per volume eenheid betref, is geensins bedoel om waterdig te wees nie. Dit is hoogstens 'n min of meer vergelykbare basis waarop gewerk kan word.

7.2 DIE GRAAD VAN DRANKGEBRUIK BY DIE TWEE STEEKPROEFGROEPE

In figuur 7.1 kan die ooreenkoms en die verskille tussen die twee steekproefgroepe, wat hul proefpersone se drankgebruik vir een week betref, duidelik onderskei word. Dieselfde tendens is by albei steekproefgroepe merkbaar: die groot persentuele aandeel van die 1 - 12 eenhede-groepe (vir die persentasiever spreiding vergelyk tabel 7.1: stedelike steekproef 44.0% en landelike steekproef 53.2%) en die relatief geleidelike daling in persentuele aandeel na die groter eenhede-groepe (tabel 7.1: stedelike steekproef 22.1% by die 13-24 eenhede-groep en 18.7% by die 25-eenhede-en-meer-groep; landelike steekproef: 19.6% en 8.6% onderskeidelik).

Die stedelike steekproef neig egter tot 'n „swaarder" patroon wat die gebruik van die aantal eenhede betref. 'n Groter persentasie van die landelike steekproef as van die stedelike steekproef is persone wat relatief klein hoeveelhede drank in die betrokke week gebruik het. (Tabel 7.1: 18.7% teenoor 15.2% by dié groep drinkers wat gedurende die betrokke sewe dae glad nie drank gebruik het nie en 53.2% teenoor 44.0% by dié drinkers wat gedurende dié sewe dae 1 - 12 eenhede drank gebruik het.) Die stedelike steekproef het daarenteen 'n groter persentasie drankgebruikers in die groter eenhede-groepe as die landelike steekproef (22.1% teenoor 19.6% by die 13-24 eenhede-groepe; 18.7% teenoor 8.6% by die 25 eenhede-en-meer-groepe).

Alhoewel sowel die stedelike as landelike steekproef feitlik dieselfde persentasie drankgebruikers insluit (tabel 3.1), is die drankgebruikpatroon van die stedelike steekproef volgens figuur 7.1 heelwat swaarder as dié van die landelike steekproef. Dit is moontlik dat die volgende hiermee verband hou: die drankgebruikers van die stedelike steekproef, omdat hulle meer as die landelike drankgebruikers Blankedrank (tabel 5.1) en meer slegs Blankedrank (tabel 5.2) drink, kan potensieel meer drankeenhede op 'n keer gebruik want 'n klein hoeveelheid brandewyn bevat 'n „groot" aantal drankeenhede, terwyl die gebruik van „groot" hoeveelhede Bantoebier met 'n relatief klein inname van drankeenhede gepaard gaan. 'n Belangriker faktor heelwaarskynlik is die feit dat die stedelike Bantoe oor 'n groter inkomste beskik (tabel 2.3) as die landelike Bantoe en in 'n groter mate in staat is, ook vanweë die „beskikbaarheid" van Blankedrank deur onwettige handel, om drank met groter „alkoholinhoud" te kan bekom. 'n Verdere faktor wat die gebruik van die groot hoeveelhede drank by die stedelike steekproef blykbaar in die hand kan werk, is die verval van die ou stamtradisies.

FIGUUR 7.1
GRAAD VAN DRANKGEBRUIK BY DIE TWEE
STEEKPROEFGROEPE

STEDELIKE STEEKPROEF

LANDELIKE STEEKPROEF

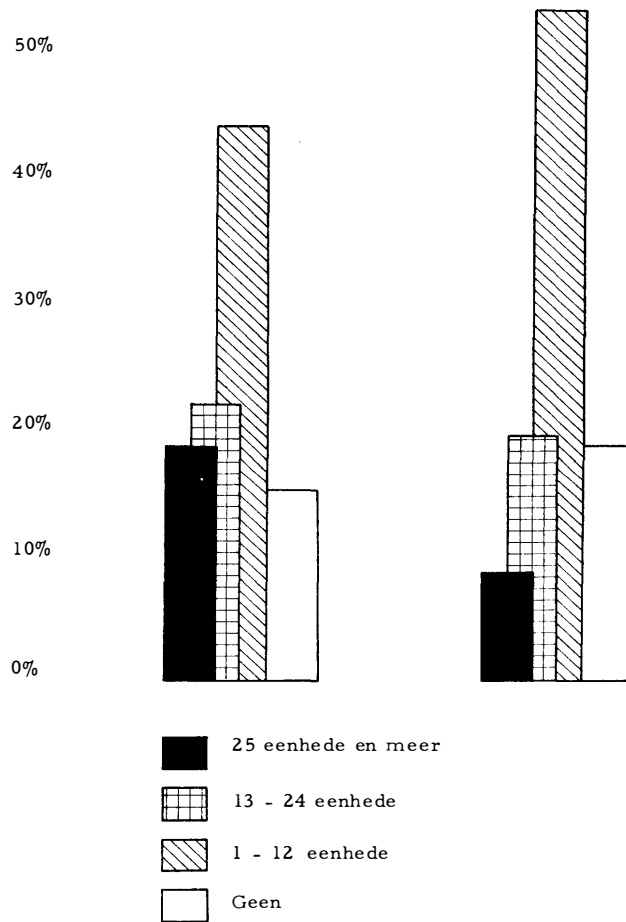

TABEL 7.1

GRAAD VAN DRANKGEBRUIK BY DIE TWEE GESLAGTE

Geslag	Stedelike steekproef										Landelike steekproef											
	Geen		1-12 eenhede		13-24 eenhede		25-36 eenhede		37 eenhede en meer		Totaal		Geen		1-12 eenhede		13-24 eenhede		25 eenhede en meer		Totaal	
	Getal	%	Getal	%	Getal	%	Getal	%	Getal	%	Getal	%	Getal	%	Getal	%	Getal	%	Getal	%	Getal	%
Mans	52	11.8	182	41.2	111	25.1	53	12.0	44	10.0	442	100.0	27	13.3	106	52.2	46	22.7	24	11.9	203	100.0
Vroue	46	22.5	102	50.0	32	15.7	13	6.4	11	5.4	204	100.0	32	28.3	62	54.9	16	14.2	3	2.7	113	100.0
TOTAAL	98	15.2	284	44.0	143	22.1	66	10.2	55	8.5	646	100.0	59	18.7	168	53.2	62	19.6	27	8.6	316	100.0

$$X^2 = 26.5013; p < .1\%$$

$$X^2 = 18.6793; p < .1\%$$

7.3

DIE GRAAD VAN DRANKGEBRUIK BY DIE TWEE GESLAGTE

Uit tabel 7.1 waarin die graad van drankgebruik volgens die geslag van die proefpersone ontleed word, blyk dit eksplisiet dat die vroue-drinkers van albei steekproefgroepe groter persentasies proefpersone insluit wat die minste eenhede drank gebruik het, as wat die totale groep insluit; stedelike steekproef 22.5 persent teenoor 15.2 persent en 50.0 persent teenoor 44.0 persent, landelike steekproef 28.3 persent teenoor 18.7 persent en 54.9 persent teenoor 53.2 persent wat geen drank nie en 1 tot 12 eenhede drank gedurende die sewe dae genuttig het, onderskeidelik. Die mans, aan die anderkant, omvat groter persentasies proefpersone wat die meeste eenhede drank gebruik het, as wat die totale groep omvat, nl. stedelike steekproef 25.1 persent teenoor 22.1 persent, 12.0 persent teenoor 10.2 persent en 10.0 persent teenoor 8.5 persent wat 13 tot 24 eenhede, 25 tot 36 eenhede en 37 eenhede en meer gedrink het. Dieselfde tendens geld vir die mans van die landelike steekproef.

Hierdie tendens is 'n aanduiding dat die vroue 'n heelwat ligter drinkpatroon het as die mans wat die hoeveelheid drank betref wat oor 'n betrokke tydperk gebruik word. Die vrou lewer dus nie alleen 'n baie kleiner persentasie drankgebruikers as die mans nie (tabel 7.1), maar ook het sy 'n ligter drankgebruikpatroon.

7.4

DIE GRAAD VAN DRANKGEBRUIK BY OUDERDOMSGROEPÊ

Tabel 7.2 is 'n tabellasië van die graad van drankgebruik by verskillende ouderdomsgroepe. Die jongste ouderdomsgroepe (diegene 15 tot 30 jaar) sluit groter persentasies proefpersone in wat die minste eenhede drank genuttig het, as wat die totale groepe insluit; stedelike steekproef 23.0 persent teenoor 15.2 persent en landelike steekproef 20.0 persent teenoor 18.7 persent wat geen drank gedurende dié sewe dae gebruik het nie.

Die 31 tot 50 jaar-ouderdomsgroep omvat weer groter persentasies proefpersone wat 13 tot 24 eenhede gebruik het (en wat by die stedelike steekproef die hoogste eenhede gebruik het), as die totale groep; stedelike steekproef 24.2 persent teenoor 22.1 persent, landelike steekproef 21.6 persent teenoor 19.6 persent (en stedelike steekproef 11.0 persent teenoor 10.2 persent en 10.4 persent teenoor 8.5 persent).

Die 51 jaar-en-ouer-ouderdomsgroep toon by die landelike steekproef nogal groot ooreenkomst met die verwagte verspreiding (d.i. die verspreiding van die totale groep), behalwe vir die geringe groter persentasie persone wat 25 eenhede en meer gebruik het, 10.7 persent teenoor 8.6 persent. By die stedelike steekproef toon laasgenoemde ouderdomsgroep slegs 'n betekenisvol groter persentasie proefpersone wat 1 tot 12 eenhede genuttig het, as wat die geval by die totale groep is.

Wat die graad van drankgebruik van die proefpersone betref, wil dit dus voorkom asof die jongste ouderdomsgroep 'n ligter patroon as die totale groep vertoon, die 31 tot 50 jaar ouderdomsgroepe 'n swaarder patroon as die totale groep en die hoogste ouderdomsgroepe 'n patroon wat in 'n mate min of meer met dié van die totale groep ooreenstem. Dit is baie waarskynlik dat ekonomiese oorewegings baie bydra tot die jongste ouderdomsgroep se ligter drankgebruikpatroon (vergelyk die bespreking by tabel 3.2). Die feit dat die 31 tot 50 jaar-ouderdomsgroep Blankedrank veral vanweë die alkoholiese sterkte daarvan bo Bantoebier verkies (tabel 4.4), hang blykbaar saam met hierdie ouderdomsgroep se swaar drankgebruikpatroon. Hierdie ouderdomsgroep is ook verantwoordelik vir 'n groter persentasie drankgebruikers as die verwagte (tabel 3.2).

7.5

DIE GRAAD VAN DRANKGEBRUIK BY BEROEPSGROEPE

In tabel 7.3 word die graad van drankgebruik by die twee steekproefgroepe met die beroep van die proefpersoon in verband gebring. Uit hierdie tabel blyk dit dat by albei steekproefgroepe se "statusgewende" beroepsgroepe groter per-

TABEL 7.2

GRAAD VAN DRANKGEBRUIK BY OUDERDOMSGROEPE

Ouderdom	Stedelike steekproef											Landelike steekproef										
	Geen		1-12 eenhede		13-24 eenhede		25-36 eenhede		37 eenhede en meer		Totaal		Geen		1-12 eenhede		13-24 eenhede		25 eenhede en meer		Totaal	
	Getal	%	Getal	%	Getal	%	Getal	%	Getal	%	Getal	%	Getal	%	Getal	%	Getal	%	Getal	%	Getal	%
15-30 jaar	48	23.0	90	43.1	38	18.2	19	9.1	14	6.7	209	100.0	14	20.0	38	54.3	13	18.6	5	7.2	70	100.0
31-50 jaar	38	11.6	140	42.8	79	24.2	36	11.0	34	10.4	327	100.0	29	17.9	85	52.5	35	21.6	13	8.0	162	100.0
51 jaar en ouer	12	11.0	54	49.1	26	23.6	11	10.0	7	6.4	110	100.0	16	19.0	45	53.6	14	16.7	9	10.7	84	100.0
TOTAAL	98	15.2	284	44.0	143	22.1	66	10.2	55	8.5	646	100.0	59	18.7	168	53.2	62	19.6	27	8.6	316	100.0

$$X^2 = 18.6280; 2\% > p > 1\%$$

$$X^2 = 1.5709; 98\% > p > 95\%$$

TABEL 7.3

GRAAD VAN DRANKGEBRUIK BY BEROEPSGROEPE

Beroepsoort	Stedelike steekproef											Landelike steekproef										
	Geen		1-12 eenhede		13-24 eenhede		25-36 eenhede		37 eenhede en meer		Totaal		Geen		1-12 eenhede		13-24 eenhede		25 eenhede en meer		Totaal	
	Getal	%	Getal	%	Getal	%	Getal	%	Getal	%	Getal	%	Getal	%	Getal	%	Getal	%	Getal	%	Getal	%
Arbeiders; plaas- arbeiders, myn- en an- der bedryfsarbeiders; vissers	12	6.8	78	44.3	46	26.1	24	13.6	16	9.1	176	100.0	12	11.3	68	64.1	18	17.0	8	7.5	106	100.0
Persone in profes- sionele, tegniese en ander „geleerde“ beroepe	5	8.8	13	22.8	21	36.8	12	21.1	6	10.5	57	100.0	1	12.5	2	25.0	4	50.0	1	12.5	8	100.0
Persone betrokke by aflewering-, vervoer- en veiligheidsdienste en huis- en tuinbe- diendes	44	16.8	132	50.4	50	19.0	16	6.1	20	7.6	262	100.0	0	-	1	50.0	1	50.0	0	-	2	100.0
Voltydse studente, skoliere en huis- vroue en persone wat nie ekonomies bedrywig is nie	22	22.0	43	43.0	19	19.0	10	10.0	6	6.0	100	100.0	19	26.4	36	50.0	14	19.4	3	4.2	72	100.0
Persone met eie ondernemings bv. handelaars en selfstandige boere	2	10.0	7	35.0	4	20.0	3	15.0	4	20.0	20	100.0	11	18.3	26	43.3	16	26.7	7	11.6	60	100.0
Werkloos	13	42.0	11	35.5	3	9.7	1	3.2	3	9.7	31	100.0	3	21.4	7	50.0	4	28.6	0	-	14	100.0
TOTAAL	98	15.2	284	44.0	143	22.1	66	10.2	55	8.5	646	100.0	59	18.7	168	53.2	62	19.6	27	8.6	316	100.0

$$\chi^2 = 67.2138; p < .1\%$$

sentasies drankgebruikers as die verwagte ingesluit word wat die hoogste aantal eenhede gebruik het, nl. by persone in professionele, tegniese en derglike beroepe 36.8 persent teenoor 22.1 persent, 21.1 persent teenoor 10.2 persent en 10.5 persent teenoor 8.5 persent wat meer as 12 eenhede gebruik het by die stedelike steekproef en 50.0 persent teenoor 19.6 persent en 12.5 persent teenoor 8.6 persent - die kolomgetalle is egter uiters klein - by die landelike steekproef. Drankgebruikers met eie ondernemings toon dieselfde tendens.

Kenmerkend verder is die hoër persentasie werkloos as die verwagte en die groep voltydse skoliere, studente en huisvroue, wat gedurende die sewe dae glad nie drank gebruik het nie, stedelike steekproef 42.0 persent en 22.0 persent teenoor 15.2 persent, en landelike steekproef 21.4 persent en 26.4 persent teenoor 18.7 persent.

Waar die arbeidergroep by die landelike steekproef slegs ten opsigte van 1 tot 12 eenhede 'n hoër persentasie as die totale groep toon, 64.1 persent teenoor 53.2 persent, sluit dié groep by die stedelike steekproef groter persentasies proefpersone in wat die meeste eenhede drank gebruik het as wat die totale groep doen, te wete 26.1 persent teenoor 22.1 persent, 13.6 persent teenoor 10.2 persent en 9.1 persent teenoor 8.5 persent.

Wat die graad van drankgebruik betref, wil dit voorkom asof persone in „statusgewende” beroepe en die algemene bedryfsarbeiders van die stedelike steekproef 'n swaarder patroon as die totale groep het, terwyl werkloos, huisvroue, skoliere en studente weer 'n ligter patroon as die verwagte vertoon. Persone in „statusgewende” beroepe is uiteraard finansiële beter daartoe in staat om baie drank te kan gebruik, veral in verhouding met werkloos, huisvroue, skoliere en studente. Persone in „statusgewende” beroepe bevat dan ook 'n groter persentasie drankgebruikers (tabel 3.3) en verkies in 'n groter mate Blanke-drink (tabel 6.4) as die totale groep. Die algemene bedryfsarbeiders by die stedelike steekproef het wel 'n swaarder drankgebruikpatroon as die totale groep maar het 'n ligter patroon as dié van persone in „statusgewende” beroepe.

7.6 GRAAD VAN DRANKGEBRUIK BY ONDERWYSPEILGROEPE

Tabel 7.4 is 'n tabellasie van die graad van drankgebruik by verskillende onderwyspeilgroepe. Die drankgebruikers wat nooit skool gegaan het nie, sluit groter persentasies persone in wat die minste eenhede drank gebruik het as wat by die totale groep die geval is, stedelike steekproef 55.6 persent teenoor 44.0 persent wat 1 tot 12 eenhede gebruik het en landelike steekproef 21.4 persent teenoor 18.7 persent en 58.8 persent teenoor 53.2 persent wat geen en 1 tot 12 eenhede genuttig het, onderskeidelik.

Albei die onderwyspeilgroepe waarvan die proefpersone een of ander skool bygewoon het, maar veral diegene wat 'n standaard 5- of 'n hoër eksamen geslaag het, het groter persentasies proefpersone wat die meeste eenhede drank in dié sewe dae gebruik het as die totale groepe. Die hoogste onderwyspeilgroep omvat by die stedelike steekproef 12.2 persent proefpersone wat 25 tot 36 eenhede drank gebruik het en 13.6 persent wat 37 eenhede en meer gedrink het teenoor die totale groep se 10.2 persent en 8.5 persent. Die ooreenstemmende persentasies by die landelike steekproef is 36.7 persent teenoor 19.6 persent (13 - 24 eenhede) en 20.0 persent teenoor 8.6 persent (25 eenhede en meer).

Wat die graad van drankgebruik betref, het die laagste onderwyspeilgroep, diegene wat nooit skool gegaan het nie, 'n heelwat ligter patroon as die totale groep. Die onderwyspeilgroep wat proefpersone insluit met 'n standaard 5- of 'n hoër sertifikaat het weer 'n swaarder patroon as die totale groep. Dit is opvallend dat waar persone wat oor 'n standaard 5- of 'n hoër sertifikaat beskik in verhouding tot die totale groep persentueel baie minder drankgebruikers oplewer (tabel 3.4), juis drankgebruikers oplewer wat 'n swaar drankgebruikpatroon het. Minder van hulle as van die totaal nuttig dus drank, maar die wat wel drink, drink meer eenhede as die totale groep. Hierdie verskynsels hang weliswaar onder andere saam met die feit dat persentueel meer as die verwagte van die

TABEL 7.4

GRAAD VAN DRANKGEBRUIK B Y ONDERWYSPEILGROEPE

Onderwyspeil	Stedelike steekproef										Landelike steekproef											
	Geen		1-12 eenhede		13-24 eenhede		25-36 eenhede		37 eenhede en meer		Totaal		Geen		1-12 eenhede		13-24 eenhede		25 eenhede en meer		Totaal	
	Getal	%	Getal	%	Getal	%	Getal	%	Getal	%	Getal	%	Getal	%	Getal	%	Getal	%	Getal	%	Getal	%
Het nooit skool ge- gaan nie	28	15.7	99	55.6	29	16.3	20	11.2	2	1.1	178	100.0	39	21.4	107	58.8	28	15.4	8	4.4	182	100.0
Skoolbywoning in sub- standerd A-st. 4 ge- slaag	39	15.3	108	42.3	64	25.1	20	7.8	24	9.4	255	100.0	16	15.4	52	50.0	23	22.1	13	12.6	104	100.0
St. 5 geslaag - ver- werwing van univer- siteitsgraad	31	14.6	77	36.1	50	23.5	26	12.2	29	13.6	213	100.0	4	13.3	9	30.0	11	36.7	6	20.0	30	100.0
TOTAAL	98	15.2	284	44.0	143	22.1	66	10.2	55	8.5	646	100.0	59	18.7	168	53.2	62	19.6	27	8.6	316	100.0

$$X^2 = 33.2122; p < .1\%$$

$$X^2 = 22.7241; p < .1\%$$

drankgebruikers uit hierdie onderwyspeilgroep Blankedrank verkies (tabel 6.5), en dit dan in 'n groter mate as die totale groep vanweë die alkoholiese sterkte daarvan drink (tabel 4.9).

7.7 GRAAD VAN DRANKGEBRUIK BY INKOMSTEGROEPE

Tabel 7.5 is 'n tabellasië van die graad van drankgebruik by verskillende inkomstegroepe.¹ Namate die inkomste van die inkomstegroepe hoër is, het die betrokke inkomstegroep 'n groter persentasie proefpersone wat relatief baie eenhede drank gebruik het, 13 eenhede en meer. By die stedelike steekproef styg die persentasie drankgebruikers wat 13 tot 24 eenhede gebruik het, van 12.4 persent by die groep met 'n inkomste van R10 en minder, na 34.0 persent by die groep wat R31 en meer per maand as inkomste ontvang. By die stedelike steekproef se drankgebruikers wat 25 tot 36 eenhede drank gebruik het, is die ooreenstemmende styging 2.1 persent na 16.2 persent en by diegene wat meer as 37 eenhede gedrink het, 3.4 persent na 13.5 persent. Dieselfde styging kan by die landelike steekproef se inkomstegroepe onderskei word ten opsigte van meer as 12 eenhede drank.

Namate die inkomste van die inkomstegroepe egter laer is, is die ooreenstemmende persentasie proefpersone wat die minste eenhede drank genuttig het, diegene wat geen drankgebruik het nie en 1 tot 12 eenhede gebruik het, groter.

Wat die graad van drankgebruik betref, blyk dit duidelik dat die hoër inkomstegroep (R31 en meer) 'n swaarder drinkpatroon as die totale groep vertoon, terwyl die laer inkomstegroepe, diegene met 'n inkomste van R10 en minder per maand, 'n ligter patroon as die totale groep vertoon. Die persone met die hoër inkomste het uiteraard meer geld tot hul beskikking vir die aankoop van drank. Dit blyk duidelik dat daar 'n sterk positiewe verband is tussen 'n „statusgewende“ beroep, 'n hoër onderwyspeil, 'n hoër inkomste en 'n swaar drankgebruikpatroon.

7.8 GRAAD VAN DRANKGEBRUIK BY HUWELIKSTAATGROEPE

In tabel 7.6 word die graad van drankgebruik by die twee steekproefgroepe gekorreleer met die huwelikstaat van die proefpersone. Die wettiglik getroude proefpersone omvat by albei steekproefgroepe 'n groter persentasie persone wat groter eenhede drank gebruik het as wat die totale groepe genuttig het, stedelike steekproef 25.1 persent teenoor 22.1 persent (13 tot 24 eenhede) en 12.3 persent teenoor 10.2 persent (25 tot 36 eenhede) en landelike steekproef 22.3 persent teenoor 19.6 persent (13 tot 24 eenhede).

Die groepe met proefpersone wat nog nie getroud is nie en die sosiologies heterogene groepe met proefpersone wat saam woon, geskei is of wewenaar/weduwee is, neig weer om 'n groter persentasie persone as die totale groep in te sluit wat relatief minder eenhede drank gebruik het; stedelike steekproef 21.5 persent en 17.2 persent teenoor 15.2 persent (geen eenhede genuttig nie) en 46.9 persent en 55.2 persent teenoor 44.0 persent (1 tot 12 eenhede); landelike steekproef 60.9 persent teenoor 53.2 persent (1 tot 12 eenhede) en 24.4 persent teenoor 18.7 persent (geen eenhede nie) onderskeidelik.

In soverre dit die graad van drankgebruik aangaan, neig die wettiglik getroudes om 'n swaarder drinkpatroon en alle ongetroudes om 'n ligter patroon as die totale groep te hê. Die feit dat die ongetroudes so 'n ligte drankgebruikpatroon vertoon, hang saam met die feit dat veral jong persone in hul geleedere ingesluit word. Die geskeies, wewenaars en weduwees bestaan veral uit relatief ouer persone wat ook tot 'n ligter drankgebruikpatroon geneig is.

7.9 GRAAD VAN DRANKGEBRUIK BY ETNIESE GROEPE

Tabel 7.7 is 'n tabellasië van die graad van drankgebruik by verskillende etniese groepe. Die Xhosas by albei steekproewe neig om 'n groter persentasie proefpersone as die verwagte in te sluit wat die kleinste hoeveelhede drank genuttig het; stedelike steekproef 27.5 persent teenoor 15.2 persent (geen eenhede genuttig nie) en 47.8 persent teenoor 44.0 persent (1 tot 12 eenhede) en landelike

TABEL 7.5

GRAAD VAN DRANKGEBRUIK BY INKOMSTEGROEPE

Inkomste per maand	Stedelijke steekproef										Landelike steekproef											
	Geen		1-12 eenhede		13-24 eenhede		25-36 eenhede		37 eenhede en meer		Totaal		Geen		1-12 eenhede		13-24 eenhede		25 eenhede en meer		Totaal	
	Getal	%	Getal	%	Getal	%	Getal	%	Getal	%	Getal	%	Getal	%	Getal	%	Getal	%	Getal	%	Getal	%
R10 en minder	44	30.3	75	51.7	18	12.4	3	2.1	5	3.4	145	100.0	45	20.9	129	60.0	30	14.0	11	5.1	215	100.0
R11 - 30	37	11.7	159	50.3	62	19.6	33	10.4	25	7.9	316	100.0	12	14.0	35	40.7	26	30.2	13	15.1	86	100.0
R31 en meer	17	9.2	50	27.0	63	34.0	30	16.2	25	13.5	185	100.0	2	13.3	4	26.7	6	40.0	3	20.0	15	100.0
TOTAAL	98	15.2	284	44.0	143	22.1	66	10.2	55	8.5	646	100.0	59	18.7	168	53.2	62	19.6	27	8.6	316	100.0

$$X^2 = 90.6831; p < .1\%$$

$$X^2 = 29.4651; p < .1\%$$

TABEL 7.6

GRAAD VAN DRANKGEBRUIK BY HUWELIKSTAATGROEPE

Huwelikstaat	Stedelike steekproef										Landelike steekproef											
	Geen		1-12 eenhede		13-24 eenhede		25-36 eenhede		37 eenhede en meer		Totaal		Geen		1-12 eenhede		13-24 eenhede		25 eenhede en meer		Totaal	
	Getal	%	Getal	%	Getal	%	Getal	%	Getal	%	Getal	%	Getal	%	Getal	%	Getal	%	Getal	%	Getal	%
Nog nie getroud nie	34	21.5	74	46.9	24	15.2	11	7.0	15	9.5	158	100.0	9	19.6	28	60.9	6	13.0	3	6.5	46	100.0
Op 'n erkende manier getroud	54	12.6	178	41.4	108	25.1	53	12.3	37	8.6	430	100.0	40	17.5	120	52.4	51	22.3	18	7.8	229	100.0
Woon saam, is geskei of is wewenaar/weduwee	10	17.2	32	55.2	11	19.0	2	3.4	3	5.2	58	100.0	10	24.4	20	48.8	5	12.2	6	14.6	41	100.0
TOTAAL	98	15.2	284	44.0	143	22.1	66	10.2	55	8.5	646	100.0	59	18.7	168	53.2	62	19.6	27	8.6	316	100.0

$$X^2 = 21.3812; 1\% > p > .1\%$$

$$X^2 = 6.7140; 50\% > p > 30\%$$

TABEL 7.7
GRAAD VAN DRANKGEBRUIK BY ETNIESE GROEPE

Etniese groep	Stedelike steekproef										Landelike steekproef											
	Geen		1-12 eenhede		13-24 eenhede		25-36 eenhede		37 eenhede en meer		Totaal		Geen		1-12 eenhede		13-24 eenhede		25 eenhede en meer		Totaal	
	Getal	%	Getal	%	Getal	%	Getal	%	Getal	%	Getal	%	Getal	%	Getal	%	Getal	%	Getal	%	Getal	%
Xhosa	38	27.5	66	47.8	17	12.3	10	7.2	7	5.1	138	100.0	19	19.8	54	56.2	18	18.7	5	5.2	96	100.0
Zoeloe	13	9.2	55	38.7	41	28.9	20	14.1	13	9.2	142	100.0	20	29.7	37	55.2	10	15.0	0	-	67	100.0
Noord-Sotho (Sepedi)	11	15.1	32	43.8	20	27.4	10	13.7	0	-	73	100.0	6	13.3	23	51.1	10	22.2	6	13.3	45	100.0
Tswana	18	17.0	41	38.7	26	24.5	9	8.5	12	11.3	106	100.0	7	16.3	22	51.2	8	18.6	6	14.0	43	100.0
Suid-Sotho (Sotho)	11	13.4	28	34.1	19	23.2	9	11.0	15	18.3	82	100.0	3	13.6	9	41.0	5	22.7	5	22.7	22	100.0
Ander: Ndebele Tsonga Venda Swazi	7	6.7	62	59.0	20	19.0	8	7.6	8	7.6	105	100.0	4	9.3	23	53.5	11	25.6	5	11.6	43	100.0
TOTAAL	98	15.2	284	44.0	143	22.1	66	10.2	55	8.5	646	100.0	59	18.7	168	53.2	62	19.6	27	8.6	316	100.0

steekproef 56.2 persent teenoor 53.2 persent (1 tot 12 eenhede).

Die Noord-Sotho's en die Suid-Sotho's neig weer om groter persentasies proefpersone in te sluit as die totale groep wat groot hoeveelhede drank gebruik het, bv. by die stedelike steekproef het 13.7 persent van die Noord-Sotho's 25 tot 36 eenhede drank gebruik teenoor 10.2 persent van die totale groep. Teenoor die 8.6 persent van die totale groep by die landelike steekproef wat 25 eenhede drank en meer gebruik het, het 13.3 persent van die Noord-Sotho's dié hoeveelheid drank genuttig.

Waar die Zoeloes by die stedelike steekproef groter persentasies proefpersone as die verwagte insluit wat die groter hoeveelhede drank genuttig het, 28.9 persent teenoor 22.1 persent wat 13 tot 24 eenhede gebruik het en 14.1 persent teenoor 10.2 persent wat 25 tot 36 eenhede gebruik het, neig hierdie etniese groep om by die landelike steekproef groter persentasies proefpersone as die verwagte in te sluit wat die kleinste hoeveelhede drank genuttig het; 29.7 persent teenoor 18.7 persent van die Zoeloes het geen drank gedurende die sewe dae genuttig nie.

Die Xhosas van albei steekproewe en die Zoeloes van die landelike steekproef neig om wat die graad van drankgebruik betref, 'n ligter drinkpatroon as die totale groep te hê. (Hierdie etniese groepe verkies in 'n groter mate as die totale groep Bantoeier: tabel 6.8.) Die Noord-Sotho's en Suid-Sotho's van albei steekproef-groepe en die Zoeloes van die stedelike steekproef neig weer om 'n swaarder patroon as die totale groep te hê.

7.10 GRAAD VAN DRANKGEBRUIK BY WOONPLEKGROEPE

Die graad van drankgebruik word in tabel 7.8 met die woonplek van die proefpersone gekorreleer. Waar die stedelike Bantoes wat verspreid in die Blankedorps- en Blankestadsgebiede woon groter persentasies proefpersone as die totale groep insluit wat die kleiner hoeveelhede drank genuttig het, 21.9 persent teenoor 15.2 persent (geen eenhede nie) en 52.7 persent teenoor 44.0 persent (1 tot 12 eenhede), omvat die bewoners in Bantoewoongebiede in Blankegebiede groter persentasies proefpersone as die verwagte wat die groter eenhede drank gedrink het, nl. 25.5 persent teenoor 22.1 persent (13 tot 24 eenhede) en 12.5 persent teenoor 10.2 persent (25 tot 36 eenhede) en 10.0 persent teenoor 8.5 persent (37 eenhede en meer).

Terwyl die landelike Bantoegebiedbewoners geen duidelike tendens vertoon nie, neig die Blankeplaasbewoners tot 'n ligter patroon as die totale groep; 63.5 persent van laasgenoemde persone het nl. gedurende die sewe dae 1 tot 12 eenhede drank genuttig teenoor die 53.2 persent van die totale groep.

Wat die graad van drankgebruik betref, het die stedelike groep wat verspreid in Blanke woonbuurtes woon, en die Blankeplaasbewoners 'n ligter drinkpatroon as die totale groep. Die Bantoewoongebiedbewoners in Blankestads- en -dorpsgebiede het weer 'n swaarder patroon as die totale groep, wat waarskynlik saamhang met die feit dat dié woongebiede gewoonlik die kern was van onwettig brou en handel van alkoholiese drank. In die Blankewoongebiede was sulke onwettige praktyke baie moeiliker uitvoerbaar. (Die persone wat in laasgenoemde gebiede woon, bestaan hoofsaaklik uit huisbediendes met 'n ligter patroon, vergelyk tabel 7.3.)

7.11 GRAAD VAN DRANKGEBRUIK BY DRINKFREKWENSIEGROEPE

Tabel 7.9 is 'n tabellasië van die graad van drankgebruik by verskillende drinkfrekwensiegroepe. Die verspreidings in hierdie tabel is voor-die-hand-liggend: die groep drankgebruikers wat slegs een keer per maand en minder drank gebruik, omvat kenmerkend groter persentasies proefpersone as die totale groep wat gedurende die betrokke sewe dae geen drank genuttig het nie, stedelike steekproef 67.0 persent teenoor 15.2 persent en landelike steekproef 59.7 persent teenoor 18.7 persent.

Aan die anderkant het 34.8 persent teenoor 22.1 persent en 33.3 persent teenoor 19.6 persent van die daaglikse drankgebruikers 13 tot 24 eenhede drank

TABEL 7.8

GRAAD VAN DRANKGEBRUIK BY WOONPLEKGROEPE

Woonplek	Stedelike steekproef											Woonplek	Landelike steekproef										
	Geen		1-12 eenhede		13-24 eenhede		25-36 eenhede		37 eenhede en meer		Totaal		Geen		1-12 eenhede		13-24 eenhede		25 eenhede en meer		Totaal		
	Getal	%	Getal	%	Getal	%	Getal	%	Getal	%	Getal		%	Getal	%	Getal	%	Getal	%	Getal	%	Getal	%
Verspreid in Blankedorps- en Blankedorps- en Blankedorps- stadsgebied	44	21.9	106	52.7	29	14.4	13	6.5	9	4.5	201	100.0	Bantoe- gebied	31	19.6	76	48.1	38	24.1	13	8.3	158	100.0
Bantoe- gebied in Blankedorps- en Blankedorps- stadsgebied	52	12.7	160	39.2	104	25.5	51	12.5	41	10.0	408	100.0	Blanke- plaas	26	19.0	87	63.5	17	12.4	7	5.1	137	100.0
Kampong in Blankedorps- of Blankedorps- stadsgebied	2	5.4	18	48.6	10	27.0	2	5.4	5	13.5	37	100.0	Kampong in Blankedorps- gebied	1	6.2	3	18.8	5	31.3	7	43.8	16	100.0
TOTAAL	98	15.2	284	44.0	143	22.1	66	10.2	55	8.5	646	100.0	TOTAAL	59	18.7	168	53.2	62	19.6	27	8.6	316	100.0

$$X^2 = 35.3025; p < .1\%$$

$$X^2 = 39.5776; p < .1\%$$

TABEL 7.9

GRAAD VAN DRANKGEBRUIK BY DRINKFREKWENSIEGROEPE

Drink- frekwensie	Stedelike steekproef										Landelike steekproef											
	Geen		1-12 eenhede		13-24 eenhede		25-36 eenhede		37 eenhede en meer		Totaal		Geen		1-12 eenhede		13-24 eenhede		25 eenhede en meer		Totaal	
	Getal	%	Getal	%	Getal	%	Getal	%	Getal	%	Getal	%	Getal	%	Getal	%	Getal	%	Getal	%	Getal	%
Daaglik	1	0.9	22	19.1	40	34.8	29	25.2	23	20.0	115	100.0	0	-	11	30.6	12	33.3	13	36.1	36	100.0
3-6 dae per week	2	1.6	45	36.6	43	35.0	14	11.4	19	15.4	123	100.0	0	-	18	46.2	15	38.5	6	15.4	39	100.0
1-2 dae per week	28	9.1	186	60.4	58	18.8	23	7.5	13	4.2	308	100.0	19	11.0	115	66.1	32	18.4	8	4.6	174	100.0
Een keer per maand en minder	67	67.0	31	31.0	2	2.0	0	-	0	-	100	100.0	40	59.7	24	35.8	3	4.4	0	-	67	100.0
TOTAAL	98	15.2	284	44.0	143	22.1	66	10.2	55	8.5	646	100.0	59	18.7	168	53.2	62	19.6	27	8.6	316	100.0

$$\chi^2 = 370.5541; p < .1\%$$

$$\chi^2 = 154.6187; p < .1\%$$

gebruik by die stedelike en landelike steekproefgroepe onderskeidelik. Ook ten opsigte van die hoër verbruikseenhede (25 eenhede en meer) toon die daaglikse drinkers groter persentasies as die totale groep.

Drankgebruikers wat meer dikwels drank nuttig, het wat die graad van drankgebruik betref, 'n swaarder drinkpatroon as die totale groep, terwyl proefpersone wat minder dikwels drank nuttig 'n ligter patroon as die totale groep vertoon.

7.12 GRAAD VAN DRANKGEBRUIK BY GROEPE WAT IN VERSKILLENDE PROVINSIES OF GEBIEDE WOON

In tabel 7.10 word die graad van drankgebruik met die woonplek van die proefpersone in die verskillende provinsies of landsgebiede gekorreleer. Geen betekenisvolle tendense kan in die verspreiding in hierdie tabel onderskei word nie. Wat opval is die hoë persentasie wat in die Kaapprovinsie by die stedelike steekproef en dié wat in Natal woon by die landelike steekproef (vergelyk die ooreenstemmende verspreiding in tabel 7.7) wat geen drank nie en 1 tot 12 eenhede genuttig het, 34.8 persent en 56.5 persent en 24.4 persent en 62.2 persent onderskeidelik.

7.13. SAMEVATTING

- 7.13.1 Alhoewel die twee steekproefgroepe dieselfde tendens toon wat die getal drankies betref wat gedurende sewe dae genuttig is, het die stedelike steekproef 'n swaarder drankgebruikpatroon as die landelike steekproef.
- 7.13.2 Die vroue het 'n heelwat ligter drankgebruikpatroon as die mans.
- 7.13.3 Die jongste ouderdomsgroep het 'n ligter drankgebruikpatroon as die totale groep, die 31 tot 50 jaar-groep 'n swaarder patroon en die hoogste ouderdomsgroep het min of meer dieselfde patroon.
- 7.13.4 Persone in „statusgewende“ beroepe en die algemene bedryfsarbeiders van die stedelike steekproef het 'n swaarder drankgebruikpatroon en werkloses, huisvroue, skoliere en studente het 'n ligter drankgebruikpatroon as die totale groep.
- 7.13.5 Diegene wat nooit skool gegaan het nie, het 'n ligter drankgebruikpatroon terwyl persone wat 'n standerd 5- of 'n hoër eksamen geslaag het 'n swaarder drankgebruikpatroon het as die totale groep.
- 7.13.6 Die hoogste inkomstegroep het die swaarste drankgebruikpatroon en die laagste inkomstegroep die ligste drankgebruikpatroon.
- 7.13.7 Getroude persone het 'n swaarder drankgebruikpatroon en ongetroudes 'n ligter drankgebruikpatroon as die totale groep.
- 7.13.8 Die Xhosas van albei steekproefgroepe en die Zoeloes van die landelike steekproef het 'n ligter drankgebruikpatroon as die totale groep terwyl die stedelike Zoeloes en die Suid-Sotho's en Noord-Sotho's van albei steekproefgroepe neig om 'n swaarder drankgebruikpatroon as die totale groep te hê.
- 7.13.9 Diegene wat verspreid in Blankedorps- en -stadswoonbuurtes en op Blankeplase woon, het 'n ligter drankgebruikpatroon en Bantoewoongebiedbewoners in Blankestads- en -dorpsgebiede 'n swaarder drankgebruikpatroon as die totale groep.
- 7.13.10 Drankgebruikers wat dikwels drank gebruik, het 'n swaarder drankgebruikpatroon as dié wat drank minder dikwels nuttig.
- 7.13.11 Die Kaapprovinsie-bewoners en die landelike bewoners van Natal neig om 'n ligter drankgebruikpatroon as die totale groep te hê.

TABEL 7.10

GRAAD VAN DRANKGEBRUIK BY GROEPE WAT IN VERSKILLENDEN PROVINSIEN OF GEBIEDE WOON

Provinsie of gebied	Stedelike steekproef											Landelike steekproef										
	Geen		1-12 eenhede		13-24 eenhede		25-36 eenhede		37 eenhede en meer		Totaal		Geen		1-12 eenhede		13-24 eenhede		25 eenhede en meer		Totaal	
	Getal	%	Getal	%	Getal	%	Getal	%	Getal	%	Getal	%	Getal	%	Getal	%	Getal	%	Getal	%	Getal	%
Kaapprovinsie	32	34.8	52	56.5	8	8.7	0	-	0	-	92	100.0	11	21.6	29	56.9	3	5.9	8	15.7	51	100.0
Natal	10	11.8	43	50.6	17	20.0	9	10.6	6	7.1	85	100.0	11	24.4	28	62.2	6	13.3	0	-	45	100.0
O. V. S.	17	21.5	14	17.7	18	22.8	10	12.7	20	25.3	79	100.0	10	28.6	12	34.3	7	20.0	6	17.1	35	100.0
Transvaal	39	10.0	175	44.9	100	25.6	47	12.1	29	7.4	390	100.0	11	10.3	61	57.0	26	24.3	9	9.5	107	100.0
Transkei	-	-	-	-	-	-	-	-	-	-	-	-	8	14.0	30	52.6	15	26.3	4	7.1	57	100.0
Zoeloeland	-	-	-	-	-	-	-	-	-	-	-	-	8	38.1	8	38.1	5	23.8	0	-	21	100.0
TOTAAL	98	15.2	284	44.0	143	22.1	66	10.2	55	8.5	646	100.0	59	18.7	168	53.2	62	19.6	27	8.6	316	100.0

7.13.12 Die volgende faktore neig veral om met 'n hoë graad van drankgebruik gepaard te gaan: Lid van die manlike geslag, 'n ouderdom tussen 31 jaar en 50 jaar; verder 'n statusgewende beroep, 'n hoë onderwyspeil, 'n hoë inkomste, 'n getroude status en 'n woonplek in 'n Bantoewoongebied.

HOOFSTUK 8

DIE DRINKFREKWENSIE

8.1 INLEIDING

Een van die kernaspekte van die drinkpatroon is die drinkfrekwensie. Met die drinkfrekwensie word bedoel die kere waarop 'n proefpersoon gemiddeld drank gebruik, afgesien van die hoeveelheid wat gebruik word. Aan die proefpersone is gevra wat die gemiddelde aantal dae is waarop hulle in een of ander graad drank gebruik. Die hoeveelheid drank is dus nie hier primêr nie, net die gereeldheid waarmee die proefpersoon met drank in aanraking kom. Alhoewel die verspreiding in tabel 7.9 dui op 'n betekenisvolle korrelasie tussen die graad van drankgebruik en die drinkfrekwensie van die proefpersone in albei steekproefgroepe, is dit nie noodwendig nie dat dieselfde tendense tussen dié twee faktore en die verskillende sosio-ekonomiese faktore bestaan.

8.2 DIE DRINKFREKWENSIE BY DIE TWEE STEEKPROEFGROEPE

Uit figuur 8.1, 'n grafiese voorstelling van die drinkfrekwensie by die twee steekproefgroepe, blyk duidelik hoe die drinkfrekwensie van die twee steekproefgroepe ooreenkom. Ongeveer die helfte drankgebruikers van elke steekproef (vir persentasies, kyk tabel 8.1: stedelike steekproef, 47.6% en landelike steekproef 55.1%) gebruik drank op gemiddeld een tot twee dae per week. 'n Verdere 15.5 persent van die stedelike steekproef en 21.2 persent van die landelike steekproef gebruik een keer per maand en minder drank. Die res (stedelike steekproef 36.8% en landelike steekproef 23.7%) beslaan by elke steekproefgroep ongeveer twee groepe van min of meer gelyke groottes wat drank meer gereeld as op twee dae per week (daaglik en op drie tot ses dae per week) gebruik.

Die frekwensietendens is by albei steekproefgroepe dieselfde, maar aangesien die landelike steekproef groter persentasies proefpersone bevat met ligter frekwensies (55.1% en 21.2%) en kleiner persentasies met swaarder frekwensies (11.4% en 12.3%) as die stedelike steekproef (47.6% en 15.5%; 17.8% en 19.0% onderskeidelik), het dié groep 'n ligter drinkfrekwensiepatroon. Hierdie ligte drinkfrekwensiepatroon hang uiteraard saam met die feit dat die landelike steekproef na verhouding 'n groter getal vroue as die stedelike steekproef insluit. Hierdie verskil in verspreiding tussen die stedelike en landelike steekproewe kom ooreen met dié wat by figuur 7.1 bespreek is.

8.3 DIE DRINKFREKWENSIE BY DIE TWEE GESLAGTE

Tabel 8.1 is 'n tabellasië van die drinkfrekwensie by mans en vroue. Hierdie tabel toon dat by die mans en vroue van die stedelike steekproef 'n duidelike tendens onderskei kan word. Die mans sluit groter persentasies uit hul geleedere in wat daaglik en op drie tot ses dae per week drank gebruik, as die totale groep, nl. 21.7 persent teenoor 17.8 persent en 21.7 persent teenoor 19.0 persent. Die vroue van hierdie steekproef toon presies die teenoorgestelde tendens: hulle nuttig weer in 'n groter mate as die totale groep hul drank met ligter frekwensies nl. 54.4 persent teenoor 47.6 persent (een tot twee dae per week) en 23.0 persent teenoor 15.5 persent (een keer per maand en minder). Hierdie tendens is nie so duidelik by die landelike steekproef te onderskei nie. Wat egter sowel die hoogste frekwensiegroep (daaglikse gebruikers) as die laagste frekwensiegroep betref (diegene wat een keer per maand en minder drank nuttig), kom dieselfde tendens duidelik na vore.

Dit blyk duidelik dat die drinkfrekwensiepatroon van die mans swaarder is as dié van die totale groep terwyl dié van die vroue ligter is as dié van die totale groep. In hooftrekke stem die patroon wat die graad van drankgebruik by die twee geslagte betref (tabel 7.1) dus ooreen met die drinkfrekwensiepatroon by die twee geslagte.

FIGUUR 8.1
DIE DRINKFREKWENSIE BY DIE TWEE
STEEKPROEFGROEPE

STEDELIKE STEEKPROEF

LANDELIKE STEEKPROEF

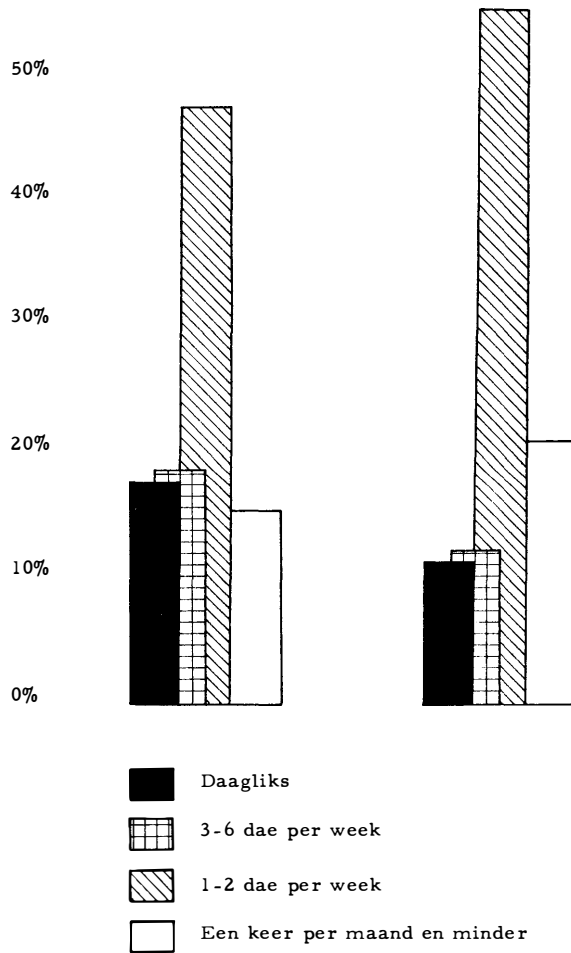

TABEL 8.1
DIE DRINKFREKWENSIE BY DIE TWEE GESLAGTE

Geslag	Stedelike steekproef										Landelike steekproef									
	Daaglik		3-6 dae per week		1-2 dae per week		Een keer per maand en minder		Totaal		Daaglik		3-6 dae per week		1-2 dae per week		Een keer per maand en minder		Totaal	
	Getal	%	Getal	%	Getal	%	Getal	%	Getal	%	Getal	%	Getal	%	Getal	%	Getal	%	Getal	%
Mans	96	21.7	96	21.7	197	44.6	53	12.0	442	100.0	29	14.3	24	11.8	122	60.1	28	13.8	203	100.0
Vroue	19	9.3	27	13.2	111	54.4	47	23.0	204	100.0	7	6.2	15	13.3	52	46.0	39	34.5	113	100.0
TOTAAL	115	17.8	123	19.0	308	47.6	100	15.5	646	100.0	36	11.4	39	12.3	174	55.1	67	21.2	316	100.0

$$X^2 = 31.1856; p < .1\%$$

$$X^2 = 21.6081; p < .1\%$$

Tabel 8.2 is 'n tabellasië van die drinkfrekwensie by verskillende ouderdomsgroepe. Hierdie tabel toon 'n soortgelyke verspreiding as dié in tabel 7.2. Daar is dus ook tussen drinkfrekwensie en die ouderdom van die proefpersone by hierdie twee steekproefgroepe 'n betekenisvolle verband. Die jongste ouderdomsgroep, diegene 15 tot 30 jaar, het groter persentasies proefpersone wat gemiddeld op een tot twee dae per week en een keer per maand en minder drank gebruik as wat die geval met die totale groep is. Diegene wat 31 tot 50 jaar oud is, het weer groter persentasies proefpersone met die hoogste drinkfrekwensies (diegene wat daaglik en op drie tot ses dae per week drank gebruik) as die totale groep. Drankgebruikers ouer as 50 jaar het by die stedelike steekproef ook groter persentasies proefpersone met die hoogste drinkfrekwensies as die totale groep, maar by die landelike steekproef slegs 'n groter persentasie as die totale groep wat op een tot twee dae per week drank gebruik (57.1% teenoor 55.1%).

By die stedelike steekproef is die verband tussen drinkfrekwensie en 'n hoër ouderdom so duidelik dat die persentasie proefpersone in die hoogste drinkfrekwensiegroepe feitlik sonder uitsondering groter word al na gelang die ouderdom van die ouderdomsgroep hoër is. As die ouderdom van die ouderdomsgroep hoër is, neem die persentasie proefpersone van die onderskeie ouderdomsgroepe wat slegs op een tot twee dae per week drank nuttig af van 50.2 persent na 47.1 persent en 44.5 persent, en diegene wat een keer per maand en minder drank nuttig, af van 23.4 persent na 12.2 persent en 10.0 persent.

By die landelike steekproef kan dieselfde betekenisvolle verband onderskei word ten opsigte van die 15 tot 30 jaar en die 31 tot 50 jaar ouderdomsgroep. Die hoogste ouderdomsgroep is 'n duidelike uitsondering.

Wat die drinkfrekwensiepatroon betref, blyk dit duidelik dat die jongste ouderdomsgroep by albei steekproefgroepe 'n ligter padouren as die totale groep het terwyl die 31 tot 50 jaar ouderdomsgroepe by albei steekproewe en die hoogste ouderdomsgroep by die stedelike steekproef 'n swaarder frekwensiepatroon as die totale groep het. Die hoogste ouderdomsgroep by die landelike steekproef se drinkfrekwensiepatroon toon egter 'n groot ooreenkoms met dié van die totale groep. Dit wil dus voorkom dat (indien die verspreiding in tabel 7.2 in gedagte gehou word) alhoewel die oudste ouderdomsgroep by die stedelike steekproef se graad van drankgebruik effens ligter is as dié van die totale groep (waarskynlik omdat die inkomste op hierdie stadium verminder) die frekwensiepatroon waarmee gedrink word groter as dié van die totale groep bly. Hierdie ouderdomsgroep skyn in so 'n mate gewoon te wees aan drank dat die gereeldheid waarmee die middeljarige groep drank gebruik, by hulle behoue bly, al neem die hoeveelheid wat verbruik word, af. Die middeljarige ouderdomsgroep is die groep wat relatief die grootste inkomste per maand ontvang en is dan blykbaar finansiële beter in staat om 'n groot drinkfrekwensie te kan handhaaf.

In tabel 8.3 word die drinkfrekwensie met die beroep van die proefpersoon in verband gebring. Hoewel hierdie tabel geen duidelike algemene tendens vertoon nie, verskil die verspreidings ten opsigte van sekere beroepsgroepe kenmerkend van die in tabel 7.3.

Waar die persone in professionele en ander „geleerde“ beroepe groter persentasies persone as die totale groep insluit wat die meeste eenhede gedurende sewe dae gedrink het (kyk tabel 7.3), het dié beroepsgroep in hierdie tabel by die stedelike steekproef glad geen hoër persentasie persone as die totale groep wat daaglik drank gebruik nie, 17.5 persent teenoor 17.8 persent, maar wel 'n groter persentasie persone as die verwagte wat op drie tot ses dae per week drank gebruik by die stedelike steekproef, 29.8 persent teenoor 19.0 persent, en wat op een tot twee dae per week drank gebruik by die landelike steekproef 75.0 persent teenoor 55.1 persent. Daar moet egter onthou word dat hierdie beroepsgroep in 'n groter mate as die totale groep drinkers is van Blankedrank

TABEL 8.2

DIE DRINKFREKWENSIE BY OUDERDOMSGROEPE

Ouder- dom	Stedelike steekproef										Landelike steekproef									
	Daaglik		3-6 dae per week		1-2 dae per week		Een keer per maand en minder		Totaal		Daaglik		3-6 dae per week		1-2 dae per week		Een keer per maand en minder		Totaal	
	Getal	%	Getal	%	Getal	%	Getal	%	Getal	%	Getal	%	Getal	%	Getal	%	Getal	%	Getal	%
15-30 jaar	27	12.9	28	13.4	105	50.2	49	23.4	209	100.0	5	7.1	8	11.4	42	60.0	15	21.4	70	100.0
31-50 jaar	67	20.5	66	20.2	154	47.1	40	12.2	327	100.0	22	13.6	21	13.0	84	51.8	35	21.6	162	100.0
51 jaar en ouer	21	19.1	29	26.4	49	44.5	11	10.0	100	100.0	9	10.7	10	11.9	48	57.1	17	20.2	84	100.0
TOTAAL	115	17.8	123	19.0	308	47.6	100	15.5	646	100.0	36	11.4	39	12.3	174	55.1	67	21.2	316	100.0

$$X^2 = 24.5119; p < .1\%$$

$$X^2 = 2.6652; 80\% > p > 70\%$$

TABEL 8.3

DIE DRINKFREKWENSIE BY BEROEPSGROEPE

Beroepsoort	Stedelike steekproef										Landelike steekproef									
	Daaglik		3-6 dae per week		1-2 dae per week		Een keer per maand en minder		Totaal		Daaglik		3-6 dae per week		1-2 dae per week		Een keer per maand en minder		Totaal	
	Getal	%	Getal	%	Getal	%	Getal	%	Getal	%	Getal	%	Getal	%	Getal	%	Getal	%	Getal	%
Arbeiders: plaas- arbeiders, myn- en ander bedryfs- arbeiders; vissers	51	29.0	35	19.9	77	43.7	13	7.4	176	100.0	9	8.5	10	9.4	73	68.9	14	13.2	106	100.0
Persone in pro- fessionele, teg- niese en ander „geleerde“ be- roepe	10	17.5	17	29.8	23	40.3	7	12.3	57	100.0	1	12.5	0	.	6	75.0	1	12.5	8	100.0
Persone betrokke by aflewering-, vervoer- en vei- ligheidsdienste en huis- en tuinbe- diendes	36	13.7	47	17.9	136	51.9	43	16.4	262	100.0	5	8.9	2	3.6	34	60.7	15	26.8	56	100.0
Voltydse studente, skoliere en huis- vroue en persone wat nie ekonomies bedrywig is nie	11	11.0	16	16.0	54	54.0	19	19.0	100	100.0	7	9.7	13	18.1	29	40.3	23	31.9	72	100.0
Persone met eie ondernemings bv. handelaars en selfstandige boe- re	4	20.0	3	15.0	9	45.0	4	20.0	20	100.0	13	21.7	13	21.7	26	43.3	8	13.3	60	100.0
Werkloses	3	9.7	5	16.1	9	29.0	14	45.2	31	100.0	1	7.1	1	7.1	6	42.9	6	42.9	14	100.0
TOTAAL	115	17.8	123	19.0	308	47.6	100	15.5	646	100.0	36	11.4	39	12.3	174	55.1	67	21.2	316	100.0

$$X^2 = 55.0918; p < .1\%$$

(kyk tabel 5.4), dié dranksoort waarvan relatief meer drankeenhede op 'n keer gebruik kan word.

Dit blyk verder dat die beroepsgroep wat hoofsaaklik voltydse huisvroue insluit, 'n groter persentasie persone as die verwagte by die landelike steekproef insluit wat op drie tot ses dae per week drank gebruik. Hierdie beroepsgroep het egter wat die graad van drankgebruik betref 'n baie ligter drinkpatroon as die totale groep (kyk tabel 7.3). Ook is dié groep in 'n groter mate as die totale groep Bantoebierdrinkers (kyk tabel 5.4). Dit wil dus voorkom asof hulle in 'n mate meer dikwels as die totale groep hul drank nuttig maar minder drankeenhede as die totale groep gebruik.

8.6 DIE DRINKFREKWENSIE BY ONDERWYSPEILGROEPE

In tabel 8.4 word die drinkfrekwensie met die onderwyspeil van die proefpersone gekorreleer. Anders as wat die geval met tabel 7.4 was, is daar hier geen algemene tendens te onderskei nie. Die onderwyspeilgroep met die hoogste kwalifikasies, wat 'n swaarder drankgebruikpatroon as die totale groep het (kyk tabel 7.4), het by die stedelike steekproef in tabel 8.4 'n groter persentasie proefpersone wat op drie tot ses dae per week drink as wat die totale groep het, nl. 23.9 persent teenoor 19.0 persent. By die landelike steekproef het hierdie onderwyspeilgroep nie alleen 'n groter persentasie persone wat daaglik drink nie, 26.7 persent teenoor 11.4 persent maar ook wat slegs een keer per maand en minder drank nuttig, 26.7 persent teenoor 21.2 persent. Dié groep wat nooit skool'gegaan het nie, het weer by die stedelike steekproef 'n groter persentasie proefpersone wat daaglik drank gebruik as wat die totale groep het, 20.2 persent teenoor 17.8 persent, terwyl dit uit tabel 7.4 geblyk het dat dié onderwyspeilgroep 'n ligter patroon as die totale het wat die graad van drankgebruik betref.

Dit is egter betekenisvol dat die persentasie persone styg wat by die stedelike steekproef op drie tot ses dae per week drank gebruik, en by die landelike steekproef daaglik drank gebruik, namate die onderwyspeil van die betrokke onderwyspeilgroep hoër is. Dit wil voorkom asof die verskillende verspreidings wat daar bestaan ten opsigte van drankgebruikpatroon by onderwyspeilgroepe en drinkfrekwensiepatroon by onderwyspeilgroepe toegeskryf moet word aan die verskillende hoeveelhede wat van die verskillende dranksoorte by die twee steekproefgroepe gebruik word (vergelyk bv. tabel 5.5 en tabel 8.9).

8.7 DIE DRINKFREKWENSIE BY INKOMSTEGROEPE

Tabel 8.5 is 'n tabelliasie van die drinkfrekwensie by verskillende inkomstegroepe. Uit die verspreiding in hierdie tabel kan 'n duidelike tendens onderskei word. By die stedelike steekproef blyk dit duidelik dat die persentasie proefpersone styg wat daaglik en op drie tot ses dae per week drank gebruik al na gelang die inkomstegroep se inkomste meer is; van 6.9 persent na 19.3 persent en 23.8 persent en van 13.8 persent na 19.6 persent en 22.2 persent onderskeidelik. Indien die inkomste van die inkomstegroepe weer minder word dan styg die persentasie persone wat op een tot twee dae per week en slegs een keer per maand en minder drank nuttig, van 46.5 persent na 47.8 persent en 49.0 persent en van 7.6 persent na 13.3 persent en 30.3 persent.

By die landelike steekproef kan so 'n duidelike tendens nie onderskei word nie. Die verspreiding van die stedelike steekproef word hier egter ondersteun deur die groter persentasie persone as die verwagte met 'n inkomste van R11-30 wat daaglik drank gebruik en van die inkomstegroep met die kleinste inkomste wat slegs een keer per maand en minder drank nuttig, 20.9 persent teenoor 11.4 persent en 24.2 persent teenoor 21.2 persent onderskeidelik.

Dit blyk dus dat by die stedelike steekproef die inkomstegroep met die hoogste inkomste 'n swaarder drinkfrekwensiepatroon as die totale groep het, terwyl die groep met die kleinste inkomste 'n ligter patroon as die totale groep het; 'n soortgelyke tendens dus as dié wat ten opsigte van die graad van drankgebruik in tabel 7.5 aangetref is. Persone met hoë inkomste is juis dié wat

TABEL 8.4

DIE DRINKFREKWENSIE BY ONDERWYSPEILGROEPE

Onderwyspeil	Stedelike steekproef								Landelike steekproef											
	Daaglik		3-6 dae per week		1-2 dae per week		Een keer per maand en minder		Totaal		Daaglik		3-6 dae per week		1-2 dae per week		Een keer per maand en minder		Totaal	
	Getal	%	Getal	%	Getal	%	Getal	%	Getal	%	Getal	%	Getal	%	Getal	%	Getal	%	Getal	%
Het nooit skool gegaan nie	36	20.2	27	15.2	84	47.2	31	17.4	178	100.0	17	9.3	21	11.5	110	60.4	34	18.7	182	100.0
Skoolbywoning in substanderd A - st. 4 ge- slaag	47	18.4	45	17.6	129	50.6	34	13.3	255	100.0	11	10.6	16	15.4	52	50.0	25	24.0	104	100.0
St. 5 geslaag - verwerwing van universiteits- graad	32	15.0	51	23.9	95	44.6	35	16.4	213	100.0	8	26.7	2	6.7	12	40.0	8	26.7	30	100.0
TOTAAL	115	17.8	123	19.0	308	47.6	100	15.5	646	100.0	36	11.4	39	12.3	174	55.1	67	21.2	316	100.0

$$X^2 = 8.1179; 30\% > p > 20\%$$

$$X^2 = 12.5735; 10\% > p > 5\%$$

TABEL 8.5
DIE DRINKFREKWENSIE BY INKOMSTEGROEPE

Inkomste per maand	Stedelike steekproef										Landelike steekproef										
	Daaglik		3-6 dae per week		1-2 dae per week		Een keer per maand en minder		Totaal		Daaglik		3-6 dae per week		1-2 dae per week		Een keer per maand en minder		Totaal		
	Getal	%	Getal	%	Getal	%	Getal	%	Getal	%	Getal	%	Getal	%	Getal	%	Getal	%	Getal	%	Getal
R10 en minder	10	6.9	20	13.8	71	49.0	44	30.3	145	100.0	16	7.4	30	14.0	117	54.4	52	24.2	215	100.0	
R11 - 30	61	19.3	62	19.6	151	47.8	42	13.3	316	100.0	18	20.9	8	9.3	47	54.6	13	15.1	86	100.0	
R31 en meer	44	23.8	41	22.2	86	46.5	14	7.6	185	100.0	2	13.3	1	6.7	10	66.7	2	13.3	15	100.0	
TOTAAL	115	17.8	123	19.0	308	47.6	100	15.5	646	100.0	36	11.4	39	12.3	174	55.1	67	21.2	316	100.0	

$$X^2 = 46.1694; p < .1\%$$

$$X^2 = 14.5787; 5\% > p > 2\%$$

finansieel in staat is om in 'n relatief groter mate drank te bekom en ook dus meer dikwels kan drink.

8.8 DIE DRINKFREKWENSIE BY HUWELIKSTAATGROEPE

In tabel 8.6 word die drinkfrekwensie by verskillende huwelikstaatgroepe getabelleer. Die verspreiding in hierdie tabel toon dieselfde reëlmaat as dié wat ten opsigte van die graad van drankgebruik in tabel 7.6 onderskei is. Die persone wat nog nie getroud is nie, neig om by albei steekproefgroepe 'n groter persentasie persone as die totale groep in te sluit wat met 'n ligte frekwensiegraad hul drank nuttig, te wete stedelike steekproef diegene wat op een tot twee dae per week drink: 53.8 persent teenoor 47.6 persent (landelike steekproef: 71.7 persent teenoor 55.1 persent) en diegene wat een keer per maand en minder drink: 21.5 persent teenoor 15.5 persent.

Die wettiglik getroudes neig weer om groter persentasies proefpersone as die verwagte in te sluit wat meer dikwels hul drank nuttig. By die landelike steekproef se getroudes is hierdie tendens nie so kenmerkend nie, maar by die stedelike steekproef sluit die getroudes 22.6 persent persone in wat op drie tot ses dae per week drank gebruik, teenoor die totale groep se 19.0 persent, en 19.3 persent wat daagliks drink teenoor die verwagte 17.8 persent.

Dit wil dus voorkom asof die ongetroudes 'n ligter drinkfrekwensiepatroon as die totale groep het, en die wettiglik getroudes 'n swaarder frekwensiepatroon as die totale groep. Omdat die ongetroudes hoofsaaklik jong persone insluit, is dieselfde faktore hier van belang as dié wat in paragraaf 8.4 genoem is.

8.9 DIE DRINKFREKWENSIE BY ETNIESE GROEPE

In tabel 8.7 word die drinkfrekwensie ontleed volgens die etniese groepsverband van die proefpersone. Die Xhosas van albei steekproefgroepe en die Zoeloes van die landelike steekproef neig hier na 'n ligter drinkfrekwensiepatroon as die totale groep; aldié die groepe het groter persentasies proefpersone as die verwagte wat slegs een keer per maand en minder drank gebruik (Xhosas 19.6% teenoor 15.5% en 30.2% teenoor 21.2%, en die Zoeloes 23.9% teenoor 21.2%) en groter persentasies wat slegs op een tot twee dae per week drink by die stedelike Xhosas en die landelike Zoeloes, 50.7 persent teenoor 47.6 persent en 62.7 persent teenoor 55.1 persent. Die stedelike steekproef se Zoeloes het weer 'n groter persentasie proefpersone wat daagliks en op drie tot ses dae per week drink.

Indien die algemene verspreiding in hierdie tabel met dié in tabel 7.7 vergelyk word, blyk dit duidelik dat daar in 'n hoër mate 'n ooreenkomst bestaan in die graad van drankgebruik en die drinkfrekwensie by die verskillende etniese groepe.

Dit wil uit die verskille tussen die stedelike en landelike steekproefgroepe ten opsigte van etniese verband voorkom asof die faktor van etniese groepsverband nie van deurslaggewende belang in die drinkpatroon is nie, maar eerder die stedelike invloed.

8.10 DIE DRINKFREKWENSIE BY WOONPLEK GROEPE

In tabel 8.8 word die drinkfrekwensie gekorreleer met die aard van die woonplek van die proefpersone. Die verspreiding van die gegewens in hierdie tabel kom baie ooreen met dié in tabel 7.8. Die Blankeplaasbewoners en diegene wat verspreid in Blankedorps- en stadsgebiede woon, het 'n ligter drinkfrekwensiepatroon as die totale groep omdat hulle groter persentasies proefpersone as die verwagte insluit wat op een tot twee dae per week en een keer per maand en minder drank gebruik, nl. 65.7 persent teenoor 55.0 persent en 25.5 persent teenoor 21.2 persent; en 54.2 persent teenoor 47.6 persent en 19.4 persent teenoor 15.5 persent, onderskeidelik. Die Bantoewoongebiedbewoners in Blankestads- of Blankedorpsgebiede het weer 'n swaarder drinkfrekwensiepatroon as die totale groep.

TABEL 8.6

DIE DRINKFREKWENSIE BY HUWELIKSTAATGROEPE

Huwelikstaat	Stedelike steekproef										Landelike steekproef									
	Daaglik		3-6 dae per week		1-2 dae per week		Een keer per maand en minder		Totaal		Daaglik		3-6 dae per week		1-2 dae per week		Een keer per maand en minder		Totaal	
	Getal	%	Getal	%	Getal	%	Getal	%	Getal	%	Getal	%	Getal	%	Getal	%	Getal	%	Getal	%
Nog nie getroud nie	23	14.6	16	10.1	85	53.8	34	21.5	158	100.0	3	6.5	3	6.5	33	71.7	7	15.2	46	100.0
Op 'n erkende manier getroud	83	19.3	97	22.6	192	44.6	58	13.5	430	100.0	28	12.2	30	13.1	120	52.4	51	22.3	229	100.0
Woon saam, is geskei of is wewe- naar/weduwee	9	15.5	10	17.2	31	53.4	8	13.8	58	100.0	5	12.2	6	14.6	21	51.2	9	22.0	41	100.0
TOTAAL	115	17.8	123	19.0	308	47.6	100	15.5	646	100.0	36	11.4	39	12.3	174	55.1	67	21.2	316	100.0

$$X^2 = 18.5382; 1\% > p > .1\%$$

$$X^2 = 6.3040; 50\% > p > 30\%$$

TABEL 8.7

DIE DRINKFREKWENSIE BY ETNIESE GROEPE

Etniese groep	Stedelike steekproef										Landelike steekproef									
	Daaglik		3-6 dae per week		1-2 dae per week		Een keer per maand en minder		Totaal		Daaglik		3-6 dae per week		1-2 dae per week		Een keer per maand en minder		Totaal	
	Getal	%	Getal	%	Getal	%	Getal	%	Getal	%	Getal	%	Getal	%	Getal	%	Getal	%	Getal	%
Xhosa	13	9.4	28	20.3	70	50.7	27	19.6	138	100.0	7	7.3	18	18.7	42	43.7	29	30.2	96	100.0
Zoeloe	39	27.5	33	23.2	55	38.7	15	10.6	142	100.0	7	10.4	2	3.0	42	62.7	16	23.9	67	100.0
Noord-Sotho (Sepedi)	14	19.2	11	15.1	37	50.7	11	15.1	73	100.0	5	11.1	9	20.0	30	66.7	1	2.2	45	100.0
Tswana	13	12.3	17	16.0	57	53.8	19	17.9	106	100.0	4	9.3	5	11.6	23	53.5	11	25.6	43	100.0
Suid-Sotho (Sotho)	16	19.5	19	23.2	31	37.8	16	19.5	82	100.0	6	27.3	1	4.5	8	36.4	7	31.8	22	100.0
Ander: Ndebele Tsonga Venda Swazi, ens.	20	19.0	15	14.3	58	55.2	12	11.4	105	100.0	7	16.3	4	9.3	29	67.4	3	7.0	43	100.0
TOTAAL	115	17.8	123	19.0	308	47.6	100	15.5	646	100.0	36	11.4	39	12.3	174	55.1	67	21.2	316	100.0

$$\chi^2 = 32.1889; 1\% > p > .1\%$$

$$\chi^2 = 42.7765; p < .1\%$$

TABEL 8.8

DIE DRINKFREKWENSIE BY WOONPLEK GROEPE

Woonplek	Stedelike steekproef										Landelike steekproef										
	Daaglik		3-6 dae per week		1-2 dae per week		Een keer per maand en minder		Totaal		Woonplek	Daaglik		3-6 dae per week		1-2 dae per week		Een keer per maand en minder		Totaal	
	Getal	%	Getal	%	Getal	%	Getal	%	Getal	%		Getal	%	Getal	%	Getal	%	Getal	%	Getal	%
Verspreid in Blankedorps- of Blanke- stadsgebied	25	12.4	28	13.9	109	54.2	39	19.4	201	100.0	Bantoe- gebied	23	14.1	30	18.4	78	47.8	32	19.6	163	100.0
Bantoe woon- gebied in Blankedorps- of Blanke- stadsgebied	76	18.6	87	21.3	189	46.3	56	13.7	408	100.0	Blanke- plaas	3	2.2	9	6.6	90	65.7	35	25.5	137	100.0
Kampong in Blanke- dorps- of Blanke stads- gebied	14	37.8	8	21.6	10	27.0	5	13.5	37	100.0	Kampong in Blan- kegebied	10	62.5	0	-	6	37.5	0	-	16	100.0
TOTAAL	115	17.8	123	19.0	308	47.6	100	15.5	646	100.0	TOTAAL	36	11.4	39	12.3	174	55.0	67	21.2	316	100.0

$$\chi^2 = 23.9294; p < .1\%$$

Dieselfde verklarings wat ten opsigte van die verband tussen graad van drankgebruik en woonplek geld, is ook hier van toepassing, (kyk paragraaf 7.10).

8.11 DIE DRINKFREKWENSIE BY GROEPE WAT VERSKILLENDE DRANKSOORTE MEES DIKWELS GEBRUIK

In tabel 8.9 word die drinkfrekwensie van proefpersone getabelleer volgens die dranksoort wat hul mees dikwels drink.

Volgens hierdie tabel neig dié groep drankgebruikers by die stedelike steekproef wat mees dikwels Bantoebier en/of brousel gebruik om heelwat meer persone as wat verwag word, in te sluit wat meer dikwels drank nuttig, naamlik 20.7 persent teenoor 17.8 persent wat daaglik drank gebruik en 21.1 persent teenoor 19.0 persent wat op drie tot ses dae per week drank gebruik. Dié drankgebruikers wat weer Blankedrank mees dikwels gebruik, toon juis die teenoorgestelde tendens by die stedelike steekproef: 'n groter persentasie as die verwagte van hulle drink minder dikwels, naamlik 50.0 persent teenoor 47.6 persent wat op een tot twee dae per week drink en 28.5 persent teenoor 15.5 persent wat een keer per maand en minder drink. Omdat die getalshede van die groep wat by die landelike steekproef mees dikwels Blankedrank drink te klein is, kan geen betekenisvolle verspreiding onderskei word nie.

Dit wil voorkom asof dit veilig sou wees om te aanvaar dat die gebruik van Bantoebier met 'n hoër drinkfrekwensie as die verwagte gepaard gaan maar ook met die inname van 'n kleiner aantal „drankeenheid“.

8.12 DIE DRINKFREKWENSIE BY GROEPE WAT IN VERSKILLENDE GRADE KENNIS HET VAN BLANKEDRANK

Tabel 8.10 is 'n tabellasië van die drinkfrekwensie by groepe wat in verskillende grade kennis van Blankedrank het. Dit blyk uit hierdie tabel dat dit na aanleiding van die gevolgtrekking in paragraaf 8.11, foutief sou wees om te aanvaar dat „ervaring“ van verskillende Blankedranksoorte glad nie die drinkfrekwensie beïnvloed nie. Dit blyk naamlik dat namate die drankgebruiksgroep ervaring van 'n groter verskeidenheid Blankedranksoorte het, die betrokke drinkfrekwensie swaarder word as dié van die totale groep.

Veral by die stedelike steekproef blyk dit duidelik dat die groep drankgebruikers wat beweer dat hulle nog nooit enige Blankedranksoort gebruik het nie, neig om groter persentasies persone as die verwagte in te sluit wat minder dikwels drank gebruik, naamlik stedelike steekproef: een keer per maand en minder: 21.6 persent teenoor 15.5 persent en landelike steekproef: een tot twee dae per week: 60.9 persent teenoor 55.1 persent.

Aan die anderkant sluit dié groep wat van die drie verskillende Blankedranksoorte reeds minstens twee soorte gebruik het, 'n duidelike groter persentasie as die verwagte persone in wat meer dikwels hul drank gebruik, naamlik stedelike steekproef 22.7 persent teenoor 17.8 persent (daaglik) en 21.3 persent teenoor 19.0 persent (3 tot 6 dae per week) en landelike steekproef 30.0 persent teenoor 11.4 persent (daaglik).

Hierdie verskynsel kan ook verband hou met die feit dat die swaar drinker eintlik enige dranksoort wat voorkom, gebruik (vergelyk die bespreking in paragraaf 5.13).

8.13 SAMEVATTING

8.13.1 Die landelike steekproefgroep het 'n ligter drinkfrekwensiepatroon as die totale groep en die stedelike steekproefgroep 'n swaarder drinkfrekwensiepatroon as die totale groep.

8.13.2 Die drinkfrekwensiepatroon van die mans is swaarder as dié van die totale groep en dié van die vroue ligter as dié van die totale groep.

TABEL 8.9

DIE DRINKFREKWENSIE BY GROEPE WAT VERSKILLEND DRANKSOORTE MEES DIKWELS GEBRUIK

Dranksoort wat mees dikwels gebruik word	Stedelike steekproef										Landelike steekproef									
	Daaglik		3-6 dae per week		1-2 dae per week		Een keer per maand en minder		Totaal		Daaglik		3-6 dae per week		1-2 dae per week		Een keer per maand en minder		Totaal	
	Getal	%	Getal	%	Getal	%	Getal	%	Getal	%	Getal	%	Getal	%	Getal	%	Getal	%	Getal	%
Bantoebier of brousel	101	20.7	103	21.1	229	46.9	55	11.3	488	100.0	30	10.4	37	12.8	168	58.3	53	18.4	288	100.0
Blankedrank	14	8.9	20	12.7	79	50.0	45	28.5	158	100.0	6	21.4	2	7.1	6	21.4	14	50.0	28	100.0
TOTAAL	115	17.8	123	19.0	308	47.6	100	15.5	646	100.0	36	11.4	39	12.3	174	55.1	67	21.2	316	100.0

$$X^2 = 36.9417; p < .1\%$$

$$X^2 = 21.7175; p < .1\%$$

TABEL 8,10

DIE DRINKFREKWENSIE BY GROEPE WAT IN VERSKILLENDE GRADE ERVARING HET VAN BLANKEDRANK

Ervaring van Blanke drank	Stedelike steekproef										Landelike steekproef											
	Daaglik		3-6 dae per week		1-2 dae per week		Een keer per maand en minder		Totaal		Daaglik		3-6 dae per week		1-2 dae per week		Een keer per maand en minder		Totaal			
	Getal	%	Getal	%	Getal	%	Getal	%	Getal	%	Getal	%	Getal	%	Getal	%	Getal	%	Getal	%	Getal	%
Nog nooit Blanke- drank gedrink nie	18	16.2	19	17.1	50	45.0	24	21.6	111	100.0	7	6.1	14	12.2	70	60.9	24	20.9	115	100.0		
Slegs wyn	5	7.4	10	14.7	38	55.9	15	22.1	68	100.0	0	-	5	12.2	20	48.8	16	39.0	41	100.0		
Slegs spiritualieë	24	15.0	33	20.6	84	52.5	19	11.9	160	100.0	7	8.4	15	18.1	44	53.0	17	20.5	83	100.0		
Slegs bier	5	16.7	2	6.7	17	56.7	6	20.0	30	100.0	1	14.3	0	-	3	42.9	3	42.9	7	100.0		
Kombinasies van die drie soorte	63	22.7	59	21.3	119	43.0	36	13.0	277	100.0	21	30.0	5	7.1	37	52.9	7	10.0	70	100.0		
TOTAAL	115	17.8	123	19.0	308	47.6	100	15.5	646	100.0	36	11.4	39	12.3	174	55.1	67	21.2	316	100.0		

$$\chi^2 = 24.2593; 2\% > p > 1\%$$

- 8.13.3 Terwyl die jongste ouderdomsgroep 'n ligter drinkfrekwensiepatroon as die totale groep het, het die 31 tot 50 jaar ouderdomsgroep en die stedelike steekproef se hoogste ouderdomsgroep 'n swaarder drinkfrekwensiepatroon as dié van die totale groep.
- 8.13.4 Albei steekproefgroepe se persone wat eienaars van ondernemings is en die stedelike steekproef se professionele beroepsgroep en algemene bedryfsarbeiders, het 'n swaarder drinkfrekwensiepatroon as die totale groep.
- 8.13.5 Namate die onderwyspeil van die onderwyspeilgroep hoër is, styg die persentasie persone by die verskillende onderwyspeilgroepe wat by die landelike steekproef daagliks drink en by die stedelike steekproef op drie tot ses dae per week drink.
- 8.13.6 Die hoogste inkomstegroep neig om 'n swaarder drinkfrekwensiepatroon en die laagste inkomstegroep om 'n ligter drinkfrekwensiepatroon as die totale groep te hê.
- 8.13.7 Terwyl die ongetroudes neig na 'n ligter drinkfrekwensiepatroon as die totale groep, neig die getroudes na 'n swaarder drinkfrekwensiepatroon.
- 8.13.8 Die Xhosas, Tswanas en die landelike Zoeloes neig na 'n ligter drinkfrekwensiepatroon as die totale groep.
- 8.13.9 Die Bantoewoongebiedbewoners in Blankestads- en dorpsgebiede (en die kampongbewoners) het 'n swaarder drinkfrekwensiepatroon as die totale groep; die proefpersone wat op Blankeplase woon en diegene wat verspreid in Blankestads-en-dorpsgebiede woon, het 'n ligter drinkfrekwensiepatroon as die totale groep.
- 8.13.10 By die stedelike steekproef het diegene wat mees dikwels Bantoebier of brou-sels drink, 'n swaarder drinkfrekwensiepatroon as die totale groep, terwyl diegene wat mees dikwels Blankedrank drink, 'n ligter drinkfrekwensiepatroon as die totale groep het.
- 8.13.11 Namate die drankgebruikgroep ervaring van 'n groter verskeidenheid Blankedranksoorte het, word die betrokke drinkfrekwensiepatroon swaarder as dié van die totale groep.
- 8.13.12 Die volgende faktore neig veral om met 'n swaar drinkfrekwensiepatroon gepaard te gaan: lid van die manlike geslag by die landelike steekproefgroep, 'n ouderdom tussen 31 en 50 jaar en by die stedelike steekproefgroep 'n ouderdom hoër as 31 jaar, 'n hoë onderwyspeil, 'n hoë inkomste, 'n getroude status, 'n woonplek in 'n Bantoewoongebied in 'n dorp of stad en die ervaring van 'n groot verskeidenheid Blankedranksoorte.

HOOFSTUK 9

DIE MAANDELIKSE UITGAWE AAN DRANK

9.1 INLEIDING

Slegs die drank wat die proefpersoon gekoop het en self gebruik het gedurende die maand wat die opname voorafgegaan het, word hier in berekening gebring. Die drank wat die proefpersone verbruik gedurende die maand is bereken volgens die bedrag wat die verbruiker daarvoor betaal het - hetsy deur ðf smokkel- ðf die gewone handel.

9.2 DIE UITGAWE AAN DRANK BY DIE TWEE STEEKPROEFGROEPE

Aangesien dit reeds in hoofstuk 7 geblyk het dat die proefpersone van die stedelike steekproef 'n swaarder drankgebruikpatroon het as dié van die landelike steekproef, kan dit stellig hipoteties aanvaar word dat die stedelike steekproef se drankgebruikers in 'n groter mate groter bedrae maandeliks aan drank bestee. Figuur 9.1 toon duidelik dat hierdie aanname juis is. Waar die landelike steekproef 'n dalende tendens vertoon wat die persentuele aandeel van lae na hoë uitgawe betref (vir die persentasieverspreiding, kyk tabel 9.2; 38.6 persent van die proefpersone het gedurende die maand geen finansiële uitgawe aan drank gehad nie, 29.7 persent het 'n uitgawe van 1 tot 99 sent gehad, 24.4 persent 'n uitgawe van R1.00 tot R2.99, 4.7 persent 'n uitgawe van R3.00 tot R4.99 en 2.5 persent 'n uitgawe van R5.00 en meer), toon die stedelike steekproef duidelike tekens van 'n stygende tendens van die geen-uitgawe-groep (14.4%) na die 1 tot 99 sent groep (26.8%) en die R1.00 tot R2.99 groep (30.0%). Eers dan neem die persentuele aandeel af, maar slegs in so 'n mate dat die hoogste-uitgawe-groep (R5.00 en meer) nog oor 'n groter persentuele aandeel as die geen-uitgawe-groep beskik, te wete 16.4 persent.

Wanneer die Bantoe se drankuitgawe (d.i. uitgawe aan drank wat hy dus self gebruik) vir een maand vergelyk word met die Blankes se gemiddelde koste van alle drank wat hy self, teen betaling of verniet, gebruik het (2, bl. 173), dan wil dit voorkom of drank vir die Bantoe van die stedelike gebiede 'n relatief uitermate groot finansiële las is, veral as sy inkomstepatroon in ag geneem word (tabel 2.3).

In tabel 9.1 word die drankuitgawe vir een maand van die twee steekproef-groepe getabelleer naas die gemiddelde waarde van drank vir een maand deur die Blankes gebruik.

TABEL 9.1

DIE DRANKUITGAWE VAN DIE BANTOES EN DIE GEMIDDELDE WAARDE VAN DRANK DEUR BLANKES GEBRUIK

Blankes ¹⁾		Bantoes		
Waarde van drank gemiddeld per maand gebruik	Persentasie	Maandelikse uitgawe aan drank self gebruik	Persentasie	
			Stedelike steekproef	Landelike steekproef
R1.00 of minder	64.5	Minder as R1.00	41.2	68.3
Meer as R1.00 en minder as R4.00	21.6	R1.00 tot R4.99	42.4	29.1
Meer as R4.00	13.9	R5.00 en meer	16.4	2.5
TOTAAL	100.0	TOTAAL	100.0	100.0

1) 2, bl. 173.

FIGUUR 9.1

DIE UITGAWE AAN DRANK BY DIE TWEE
STEEKPROEFGROEPE

STEDELIKE STEEKPROEF

LANDELIKE STEEKPROEF

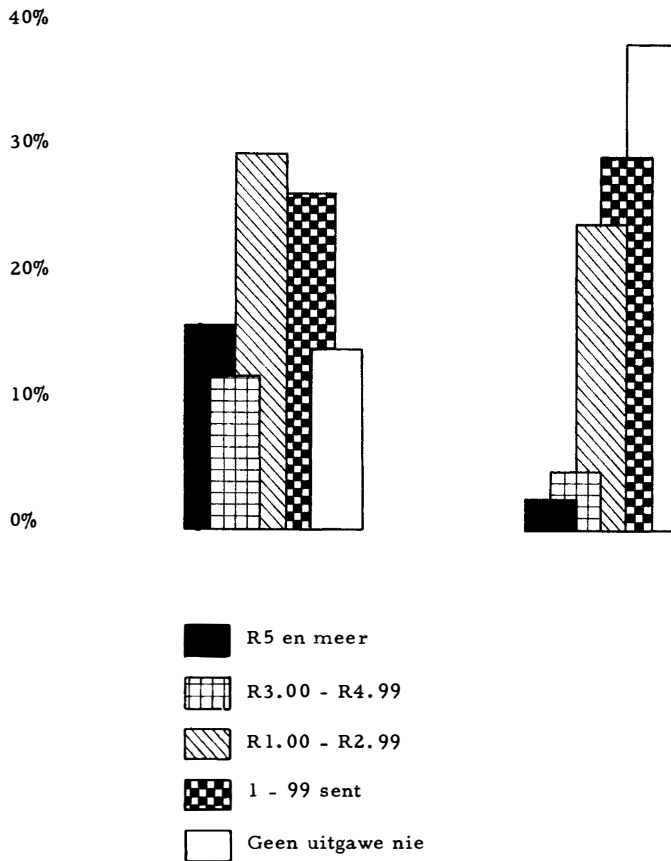

Dit blyk duidelik uit tabel 9.1 dat die stedelike Bantoe 'n buitengewoon groot drankuitgewepatroon het. 'n Faktor wat hierdie verspreiding moontlik in 'n groot mate beïnvloed, is die buitensporige pryse wat dikwels vir Blankedrank betaal is.

9.3 DIE UITGAWE AAN DRANK BY DIE TWEE GESLAGTE

In tabel 9.2 word die drankuitgawe van mans en vroue getabelleer. Aangesien die opname ook proefpersone insluit wat hul drank òf slegs verniet kry òf slegs tuisgebroute drank gebruik en dus nie vir hierdie drank „betaal" nie, is dit nie noodwendig dat die tendense in die ontledings van hoofstuk 7 presies met hierdie verdere ontledings gaan ooreenstem nie. Die markwaarde van sommige dranksoorte verskil ook van gebied tot gebied.

In tabel 9.2 kan dieselfde tendens as dié in tabel 7.1 opgemerk word. Die vroue van albei steekproewe dra meer as die totale groep by tot die laer uitgawegroepe. 'n Groter persentasie van die vroue as van die verwagte het geen uitgawe nie, stedelike steekproef, 21.6 persent teenoor 14.4 persent; landelike steekproef, 42.5 persent teenoor 38.6 persent. Die vroue het ook 'n groter persentasie persone as die verwagte wat slegs 1 tot 99 sent aan drank bestee, te wete stedelike steekproef, 34.8 persent teenoor 26.8 persent; landelike steekproef, 38.1 persent teenoor 29.7 persent. Die mans het aan die ander kant, 'n duidelik hoër persentasie persone as die verwagte wat meer as R1.00 die maand aan drank bestee het, (R1 tot R2.99: stedelike steekproef, 31.7% teenoor 30.0%; landelike steekproef 28.6% teenoor 24.4%; R3.00 tot R4.99: stedelike steekproef 14.9% teenoor 12.4%; landelike steekproef, 5.9% teenoor 4.7%; R5.00 en meer: stedelike steekproef, 19.2% teenoor 16.4%; landelike steekproef 3.9% teenoor 2.5%).

Die vrou het uiteraard 'n ligter drankuitgewepatroon as die man omdat sy sowel 'n ligter drankgebruikpatroon (tabel 7.1), as 'n ligter drinkfrekwensiepatroon (tabel 8.1) vertoon.

9.4 DIE UITGAWE AAN DRANK BY OUDERDOMSGROEPE

In tabel 9.3 word die ouderdom van die proefpersoon in verband gebring met sy uitgawe aan drank. Dit blyk dat die laagste ouderdomsgroep by albei steekproewe 'n ligte uitgawepatroon het. By die stedelike steekproef sluit die 15 tot 30 jaar ouderdomsgroep 21.1 persent proefpersone in wat geen uitgawe gehad het nie, teenoor 14.4 persent van die totale groep, en 28.2 persent wat slegs 'n uitgawe van 1 tot 99 sent gehad het, teenoor 26.8 persent van die totale groep. Hierdie ouderdomsgroep het by die landelike steekproef ook 'n groter persentasie persone as die verwagte wat dié maand geen uitgawe aan drank gehad het nie (41.4% teenoor 38.6%).

Teenoor die ligter drankuitgewepatroon as die verwagte van die jongste ouderdomsgroep, vertoon die 31 tot 50 jaar ouderdomsgroep 'n swaarder patroon as die verwagte. By die stedelike steekproef sluit hierdie ouderdomsgroep groter persentasies proefpersone as die totale groep in wat 'n uitgawe van meer as R1.00 gehad het (30.6% teenoor 30.0%, 13.1% teenoor 12.4% en 19.0% teenoor 16.4%). Die ouderdomsgroep met persone ouer as 50 jaar het by die stedelike steekproef 'n effens ligter drankuitgewepatroon as die vorige ouderdomsgroep terwyl dié groep by die landelike steekproef weer 'n duidelik ligter uitgawepatroon as die totale groep het.

Hierdie verspreidings kom ooreen met dié in tabel 7.2, waar die jongste ouderdomsgroep die ligste en die 31 tot 50 jaar ouderdomsgroep die swaarste drankgebruikpatroon toon. (Vergelyk ook tabel 8.2.) Dieselfde verklarings wat by die verband tussen die graad van drankgebruik, die drinkfrekwensie en ouderdom aangevoer is, geld blykbaar ook ten opsigte van hierdie verband.

9.5 DIE UITGAWE AAN DRANK BY BEROEPSGROEPE

Tabel 9.4 is 'n tabelliasie van die drankuitgawe by verskillende beroepsgroepe. Die verspreidings in hierdie tabel stem in breë trekke ooreen met dié in tabel 7.3. Persone in professionele en dergelyke „geleerde" beroepe, en die

TABEL 9.2

DIE UITGAWE AAN DRANK BY DIE TWEE GESLAGTE

Geslag	Stedelike steekproef												Landelike steekproef												
	Geen uitgawe nie		1-99 sent		R1.00- R2.99		R3.00- R4.99		R5.00 en meer		Totaal		Geen uitgawe nie		1-99 sent		R1.00- R2.99		R3.00- R4.99		R5.00 en meer		Totaal		
	Getal	%	Getal	%	Getal	%	Getal	%	Getal	%	Getal	%	Getal	%	Getal	%	Getal	%	Getal	%	Getal	%	Getal	%	Getal
Mans	49	11.1	102	23.1	140	31.7	66	14.9	85	19.2	442	100.0	74	36.5	51	25.1	58	28.6	12	5.9	8	3.9	203	100.0	
Vroue	44	21.6	71	34.8	54	26.5	14	6.9	21	10.3	204	100.0	48	42.5	43	38.1	19	16.8	3	2.7	0	-	113	100.0	
TOTAAL	93	14.4	173	26.8	194	30.0	80	12.4	106	16.4	646	100.0	122	38.6	94	29.7	77	24.4	15	4.7	8	2.5	316	100.0	

$$X^2 = 33.2129; p < .1\%$$

$$X^2 = 14.9553; 1\% > p > .1\%$$

TABEL 9.3

DIE UITGAWE AAN DRANK BY OUDERDOMSGROEPE

Ouderdom	Stedelike steekproef											Landelike steekproef												
	Geen uitgawe nie		1-99 sent		R1.00- R2.99		R3.00- R4.99		R5.00 en meer		Totaal		Geen uitgawe nie		1-99 sent		R1.00- R2.99		R3.00- R4.99		R5.00 en meer		Totaal	
	Getal	%	Getal	%	Getal	%	Getal	%	Getal	%	Getal	%	Getal	%	Getal	%	Getal	%	Getal	%	Getal	%	Getal	%
15-30 jr.	44	21.1	59	28.2	53	25.4	25	12.0	28	13.4	209	100.0	29	41.4	19	27.1	17	24.3	3	4.3	2	2.9	70	100.0
31-50 jr.	35	10.7	87	26.6	100	30.6	43	13.1	62	19.0	327	100.0	53	32.7	52	32.1	45	27.8	10	6.2	2	1.2	162	100.0
51 jr. en ouer	14	12.7	27	24.5	41	37.3	12	10.9	16	14.5	110	100.0	40	47.6	23	27.4	15	17.9	2	2.4	4	4.8	84	100.0
TOTAAL	93	14.4	173	26.8	194	30.0	80	12.4	106	16.4	646	100.0	122	38.6	94	29.7	77	24.4	15	4.7	8	2.5	316	100.0

$$X^2 = 16.6523; 5\% > p > 2\%$$

$$X^2 = 10.6931; 30\% > p > 20\%$$

TABEL 9.4

DIE UITGAWE AAN DRANK BY BEROEPSGROEPE

Beroepsoort	Stedelike steekproef											Landelike steekproef												
	Geen uitgawenie		1-99 sent		R1.00- R2.99		R3.00- R4.99		R5.00 en meer		Totaal		Geen uitgawenie		1-99 sent		R1.00- R2.99		R3.00- R4.99		R5.00 en meer		Totaal	
	Getal	%	Getal	%	Getal	%	Getal	%	Getal	%	Getal	%	Getal	%	Getal	%	Getal	%	Getal	%	Getal	%	Getal	%
Arbeiders; plaas- arbeiders, myn- en ander bedryfsarbei- ders; vissers	13	7.4	44	25.0	65	36.9	25	14.2	29	16.5	176	100.0	34	32.1	35	33.0	29	27.4	5	4.7	3	2.8	106	100.0
Persone in profes- sionele, tegnie- se en ander „ge- leerde" beroepe	5	8.8	5	8.8	11	19.3	15	26.3	21	36.8	57	100.0	0	-	0	-	5	62.5	1	12.5	2	25.0	8	100.0
Persone betrokke by aflewering-, vervoer- en vei- ligheidsdienste en huis- en tuinbe- diendes	34	13.0	80	30.5	85	32.4	28	10.7	35	13.4	262	100.0	18	32.1	21	37.5	11	19.6	4	7.1	2	3.6	56	100.0
Voltydse studente, skoliere en huis- vrouens en persone wat nie ekonomies bedrywig is nie	25	25.0	30	30.0	25	25.0	8	8.0	12	12.0	100	100.0	33	45.8	24	33.3	12	16.7	3	4.2	0	-	72	100.0
Persone met eie ondernemings bv. handelaars en selfstandige boere	2	10.0	5	25.0	4	20.0	1	5.0	8	40.0	20	100.0	28	46.7	12	20.0	17	28.3	2	3.3	1	1.7	60	100.0
Werkloos	14	45.2	9	29.0	4	12.9	3	9.7	1	3.2	31	100.0	9	64.3	2	14.3	3	21.4	0	-	0	-	14	100.0
TOTAAL	93	14.4	173	26.8	194	30.0	80	12.4	106	16.4	646	100.0	122	38.6	94	29.7	77	24.4	15	4.7	8	2.5	316	100.0

$$\chi^2 = 94.9422; p < .1\%$$

stedelike steekproef se eienaars van besighede en algemene bedryfsarbeiders het 'n swaarder drankuitgewepatroon as die totale groep. Hierteenoor het die werklooses, studente, skoliere, huisvroue en slegs die landelike steekproef se eienaars van besighede 'n ligter drankuitgewepatroon as die totale groep; van hierdie groepe drankgebruikers het 'n groter persentasie as die van die totale groep dus geen drank gedurende die voorafgaande maand gekoop en self gebruik nie.

Die rede waarom die persone met eie ondernemings 'n uitsondering op dié groep se verspreiding in tabel 7.3 en tabel 8.3 toon, is heelwaarskynlik geleë in die feit dat hierdie beroepsgroep op die platteland in 'n groter mate as hul stedelike beroepsgenote hul eie drank kan brou. 'n Groter persentasie van hierdie groep by die landelike steekproef verkies dan ook Bantobier, (dit wil sê dié dranksoort wat gebrou kan word en potensieel 'n groter moontlikheid het om nie „gekoop” te word en by hierdie hoofstuk in berekening gebring word nie,) as dié wat by die stedelike steekproef Bantobier verkies (tabel 6.4).

Dit wil egter voorkom, veral by die stedelike steekproef, dat wat beroepsgroepe betref, 'n swaar drankgebruikpatroon met 'n swaar drankuitgewepatroon gepaard gaan.

9.6 DIE UITGAWE AAN DRANK BY ONDERWYSPEILGROEPE

In tabel 9.5 word die proefpersone se uitgawe aan drank met hul onderwyspeil gekorreleer. Dieselfde reëlmaat waarvan daar in tabel 7.4 sprake was, kan hier onderskei word. By albei steekproewe het die laagste onderwyspeilgroep 'n groter persentasie persone as die verwagte wat geen uitgawe gehad het nie asook 'n groter persentasie wat slegs 1 tot 99 sent aan hul drank bestee het. Die hoogste onderwyspeilgroep het weer 'n groter persentasie persone as die verwagte wat tussen R3.00 en R4.99 en meer as R5.00 aan drank bestee het.

Hierdie tendens vertoon so reëlmatig dat die persentasie persone wat slegs 'n drankuitgawe van 1 tot 99 sent gehad het, reëlmatig afneem namate die onderwyspeil hoër is. As die onderwyspeil hoër is, styg die persentasie persone weer wat tussen 3 en 4 Rand en R5.00 en meer aan drank bestee het.

Wat die onderwyspeil betref, hou die drankuitgewepatroon dus verband met die drankgebruikpatroon (tabel 7.4).

9.7 DIE UITGAWE AAN DRANK BY INKOMSTEGROEPE

Tabel 9.6 is 'n tabelliasie van die drankuitgawe by inkomstegroepe. Namate die inkomste van die inkomstegroep hoër is, neem die persentasie persone toe wat 'n groter uitgawe as R3.00 het en neem die persentasie af wat 0 sent uitgawe het nie 0 sent slegs tussen 1 tot 99 sent aan drank bestee. Die groep met die kleinste inkomste het dus 'n ligter drankuitgewepatroon as die totale groep en die hoogste inkomstegroep 'n swaarder drankuitgewepatroon as die totale groep.

Wat inkomste betref, gaan 'n swaarder drankgebruikpatroon dus gepaard met 'n swaarder drankuitgewepatroon (vergelyk die verspreidings in tabel 7.5). Persone met 'n groot inkomste kan relatief makliker drank bekostig en hulle was ook meer as persone in lae inkomstegroepe in staat om permitte vir die gebruik van Blankedrank te bekom.

9.8 DIE UITGAWE AAN DRANK BY HUWELIKSTAATGROEPE

Die huwelikstaat van die proefpersone word in tabel 9.7 met hul uitgawe aan drank gekorreleer. Soos duidelik uit tabel 7.6 en tabel 8.6 blyk, neig die getroudes ook hier na 'n swaarder patroon as die totale groep; 31.2 persent en 25.8 persent het 'n uitgawe van tussen R1.00 en R2.99 teenoor 30.0 persent en 24.4 persent by die stedelike en landelike steekproef onderskeidelik. Ook wat uitgawes van R3.00 en groter betref, neig die getroudes om groter persentasies as die totale groep in te sluit. Die ongetroudes het 'n ligter drankuitgewepatroon as die totale groep; 20.9 persent en 45.7 persent van hulle het geen uitgawe nie teenoor die 14.4 persent en 38.6 persent van die totale groep by die stedelike en landelike steekproef onderskeidelik.

TABEL 9.5
DIE UITGAWE AAN DRANK BY ONDERWYSPEILGROEPE

Onderwys- peil	Stedelike steekproef											Landelike steekproef													
	Geen uitgawe nie		1-99 sent		R1.00- R2.99		R3.00- R4.99		R5.00 en meer		Totaal		Geen uitgawe nie		1-99 sent		R1.00- R2.99		R3.00- R4.99		R5.00 en meer		Totaal		
	Getal	%	Getal	%	Getal	%	Getal	%	Getal	%	Getal	%	Getal	%	Getal	%	Getal	%	Getal	%	Getal	%	Getal	%	Getal
Het nooit skoolge- gaan nie	31	17.4	64	36.0	62	34.8	8	4.5	13	7.3	178	100.0	74	40.7	62	34.1	39	21.4	6	3.3	1	0.5	182	100.0	
Skoolbywo- ning in substanderd A tot st. 4 geslaag	33	12.9	75	29.4	76	29.8	31	12.2	40	15.7	255	100.0	42	40.4	27	26.0	29	27.9	4	3.8	2	1.9	104	100.0	
St. 5 ge- slaag - verwerwing van univer- siteits- graad	29	13.6	34	16.0	56	26.3	41	19.2	53	24.9	213	100.0	6	20.0	5	16.7	9	30.0	5	16.7	5	16.7	30	100.0	
TOTAAL	93	14.4	173	26.8	194	30.0	80	12.4	106	16.4	646	100.0	122	38.6	94	29.7	77	24.4	15	4.7	8	2.5	316	100.0	

$$X^2 = 54.7762; p < .1\%$$

$$X^2 = 44.5220; p < .1\%$$

TABEL 9.6

DIE UITGAWE AAN DRANK BY INKOMSTEGROEPE

Inkomste per maand	Stedelike steekproef												Landelike steekproef											
	Geen uitgawe nie		1-99 sent		R1.00- R2.99		R3.00- R4.99		R5.00 en meer		Totaal		Geen uitgawe nie		1-99 sent		R1.00- R2.99		R3.00- R4.99		R5.00 en meer		Totaal	
	Getal	%	Getal	%	Getal	%	Getal	%	Getal	%	Getal	%	Getal	%	Getal	%	Getal	%	Getal	%	Getal	%	Getal	%
R10.00 en minder	46	47.9	60	31.3	27	11.3	8	6.3	4	3.1	145	100.0	98	46.2	71	32.0	41	19.2	4	2.2	1	0.3	215	100.0
R11-30	31	9.8	95	30.1	107	33.9	38	12.0	45	14.2	316	100.0	22	25.6	23	26.7	29	33.7	8	9.3	4	4.7	86	100.0
R31 en meer	16	8.6	18	9.7	60	32.4	34	18.4	57	30.8	185	100.0	2	13.3	0	-	7	46.7	3	20.0	3	20.0	15	100.0
TOTAAL	93	14.4	173	26.8	194	30.0	80	12.4	106	16.4	646	100.0	122	38.6	94	29.7	77	24.4	15	4.7	8	2.5	316	100.0

$$X^2 = 131.8614; p < .1\%$$

TABEL 9.7

DIE UITGAWE AAN DRANK BY HUWELIKSTAATGROEPE

Huwelik- staat	Stedelike steekproef												Landelike steekproef												
	Geen uitgawe nie		1-99 sent		R1.00- R2.99		R3.00- R4.99		R5.00 en meer		Totaal		Geen uitgawe nie		1-99 sent		R1.00- R2.99		R3.00- R4.99		R5.00 en meer		Totaal		
	Getal	%	Getal	%	Getal	%	Getal	%	Getal	%	Getal	%	Getal	%	Getal	%	Getal	%	Getal	%	Getal	%	Getal	%	Getal
Nog nie ge- troud nie	33	20.9	38	24.1	44	27.8	20	12.7	23	14.6	158	100.0	21	45.7	14	30.4	10	21.7	1	2.2	0	-	46	100.0	
Op 'n er- kende ma- nier ge- troud	52	12.1	110	25.6	134	31.2	55	12.8	79	18.4	430	100.0	85	37.1	65	28.4	59	25.8	13	5.7	7	3.1	229	100.0	
Woon saam, is geskei of is wewenaar/ weduwee	8	13.8	25	43.1	16	27.6	5	8.6	4	6.9	58	100.0	16	39.0	15	36.6	8	19.5	1	2.4	1	2.4	41	100.0	
TOTAAL	93	14.4	173	26.8	194	30.0	80	12.4	106	16.4	646	100.0	122	38.6	94	29.7	77	24.4	15	4.7	8	2.5	316	100.0	

$$X^2 = 18.4811; \quad 2\% > p > 1\%$$

Ook wat huwelikstaat betref, neig 'n swaar drankuitgawepatroon om gepaard te gaan met 'n swaar drankgebruik- en drinkfrekwensiepatroon.

9.9 DIE UITGAWE AAN DRANK BY WOONPLEKGROEPE

Tabel 9.8 is 'n tabellasië van die drankuitgawe by verskillende woonplekgroepe. Soos die geval was in tabel 7.8 is dit die inwoners van Bantoewoongebiede in Blankedorpe en -stede, wat vir 'n beduidend swaar patroon verantwoordelik is want groter persentasies van die Bantoewoongebiedbewoners as van die totale groep het uitgawes van meer as R3.00.

Diegene wat verspreid in Blankedorps- en -stadsgebiede woon, het waarskynlik nie om dieselfde rede as die Bantoegebied- en Blankeplaaasbewoners nie, 'n ligter drankuitgawepatroon as die totale groep. Laasgenoemde twee groepe proefpersone van die landelike steekproef se drankuitgawepatroon is ligter as dié van die totale groep alhoewel hul drankgebruikpatroon nie ligter as die van die totale groep is nie. Hierdie persone vervaardig in 'n groot mate hul drank (Bantoebier) self en „betaal" dus `of glad nie `of slegs min daarvoor (soos byvoorbeeld tydens bierdrinkpartye). Diegene wat verspreid in 'n Blankedorps- of -stadsgebied woon, het nie alleen 'n ligter drankuitgawepatroon as die totale groep nie, maar ook 'n ligter drankgebruikpatroon (tabel 7.8), blykbaar omdat hulle baie „versigtiger" moet wees vanweë hulle aanwesigheid in Blanke woonbuurtes.

Die rede waarom die kampongbewoners van die stedelike steekproef 'n swaarder drankgebruikpatroon as die totale groep het (tabel 7.8), maar geen beduidend swaarder drankuitgawepatroon as die totale groep het nie, hang blykbaar saam met die feit dat hulle baie van hul drank gratis kry.

9.10 DIE UITGAWE AAN DRANK BY GROEPE WAT IN VERSKILLENDE GRADE DRANK GEBRUIK

Die drankuitgawe by verskillende drankverbruiksgroepe word in tabel 9.9 getabelleer. Die verspreiding in hierdie tabel toon dat daar 'n betekenisvolle verband is tussen die getal eenhede gebruik en die uitgawe wat daaraan verbode is. Die groep proefpersone wat gedurende die sewe dae wat die opname voorafgegaan het, geen eenhede drank gebruik het nie, sluit groter persentasies proefpersone in as die totale groep wat gedurende die voorafgaande maand aan drank geen uitgawe nie, of slegs 'n uitgawe van 1 tot 99 sent gehad het. Die grootste verbruiksgroepe (stedelike steekproef; 25 eenhede en meer; landelike steekproef, 13 eenhede en meer) het weer groter persentasies persone as die totale groep met uitgawes van meer as R3.00. Hierdie korrelasie dui op die betroubaarheid van die gegewens.

9.11 DIE UITGAWE AAN DRANK BY GROEPE WAT IN VERSKILLENDE GRADE ERVARING HET VAN BLANKEDRANKSOORTE

Tabel 9.10 is 'n tabellasië van die drankuitgawe van groepe wat in verskillende grade ervaring van Blankedranksoorte het. Dit blyk duidelik uit die verspreiding in hierdie tabel dat die groep wat ervaring van die grootste verskeidenheid Blankedranksoorte het, groter persentasies proefpersone as die totaal insluit wat by die stedelike steekproef 'n maandelikse uitgawe van meer as R3.00 en by die landelike steekproef 'n uitgawe van meer as R1.00 het. Namate die groepe se ervaring van Blankedrank toeneem, styg die persentasie proefpersone by elke groep wat 'n uitgawe van meer as R3.00 het en daal die persentasie proefpersone wat geen uitgawe nie en 'n uitgawe tussen 1 en 99 sent het. Van deurslaggewende belang hier, is Blankedrank se relatief hoë prys.

9.12 SAMEVATTING

9.12.1 Die stedelike steekproef het 'n swaarder drankuitgawepatroon as die landelike steekproef.

9.12.2 Die vroue het 'n ligter drankuitgawepatroon en die mans 'n swaarder drankuitgawepatroon as die totale groep.

TABEL 9.8

DIE UITGAWE AAN DRANK BY WOONPLEKGROEPE

Woonplek	Stedelike steekproef											Landelike steekproef													
	Geen uitgawenie		1-99 sent		R1.00- R2.99		R3.00- R4.99		R5.00 en meer		Totaal		Geen uitgawenie		1-99 sent		R1.00- R2.99		R3.00- R4.99		R5.00 en meer		Totaal		
	Getal	%	Getal	%	Getal	%	Getal	%	Getal	%	Getal	%	Getal	%	Getal	%	Getal	%	Getal	%	Getal	%	Getal	%	
Verspreid in Blanke-dorps- en Blanke-stadsgebied	40	19.9	66	32.8	59	29.4	19	9.5	17	8.5	201	100.0	Bantoe- gebied	74	45.4	38	23.3	40	24.5	8	4.9	3	1.8	163	100.0
Bantoe-woon- gebied in Blanke-dorps- of Blanke-stadsgebied	47	11.5	97	23.8	124	30.4	58	14.2	82	20.1	408	100.0	Blanke- plaas	45	32.8	54	39.4	33	24.1	4	2.9	1	0.7	137	100.0
Kampong in Blanke-dorps- of Blanke-stadsgebied	6	16.2	10	27.0	11	29.7	3	8.1	7	18.9	37	100.0	Kampong in Blanke- gebied	3	18.8	2	12.5	4	25.0	3	18.8	4	25.0	16	100.0
TOTAAL	93	14.4	173	26.8	194	30.0	80	12.4	106	16.4	646	100.0		122	38.6	94	29.7	77	24.4	15	4.7	8	2.5	316	100.0

$$\chi^2 = 25.1562; 1\% > p > .1\%$$

$$\chi^2 = 54.4934; p < .1\%$$

TABEL 9.9

DIE UITGAWE AAN DRANK BY GROEPE WAT IN VERSKILLENDE GRADE DRANK GEBRUIK

Eenhede drank ge- bruik ge- durende die 7 dae wat die opname voorafge- gaan het	Stedelike steekproef											Eenhede drank ge- bruik ge- durende die 7 dae wat die opname voorafge- gaan het	Landelike steekproef												
	Geen uitgawe nie		1-99 sent		R1.00- R2.99		R3.00- R4.99		R5.00 en meer		Totaal		Geen uitgawe nie		1-99 sent		R1.00- R2.99		R3.00- R4.99		R5.00 en meer		Totaal		
	Getal	%	Getal	%	Getal	%	Getal	%	Getal	%	Getal		%	Getal	%	Getal	%	Getal	%	Getal	%	Getal	%	Getal	%
Geen	85	26.7	115	36.2	81	25.5	19	6.0	18	5.7	318	100.0	Geen	114	45.8	80	32.1	44	17.7	7	2.8	4	1.6	249	100.0
1 tot 12 eenhede	7	3.1	55	24.2	94	41.4	35	15.4	36	15.9	227	100.0	1 - 12 eenhede	8	14.0	14	24.6	27	47.4	6	10.5	2	3.5	57	100.0
13 tot 24 eenhede	1	1.4	3	4.3	16	22.9	21	30.0	29	41.4	70	100.0	13 een- hede en meer	0	-	0	-	6	60.0	2	20.0	2	20.0	10	100.0
25 eenhede en meer	0	-	0	-	3	9.7	5	16.1	23	74.2	31	100.0													
TOTAAL	93	14.4	173	26.8	194	30.0	80	12.4	106	16.4	646	100.0	TOTAAL	122	38.6	94	29.7	77	24.4	15	4.7	8	2.5	316	100.0

$$X^2 = 258.7644; p < .1\%$$

TABEL 9.10

DIE UITGAWE AAN DRANK BY GROEPE WAT IN VERSKILLENDE GRADE ERVARING VAN BLANKEDRANK HET

Ervaring van Blankedrank	Stedelike steekproef										Landelike steekproef													
	Geen uitgawenie		1-99 sent		R1.00-R2.99		R3.00-R4.99		R5.00 en meer		Totaal		Geen uitgawenie		1-99 sent		R1.00-R2.99		R3.00-R4.99		R5.00 en meer		Totaal	
	Getal	%	Getal	%	Getal	%	Getal	%	Getal	%	Getal	%	Getal	%	Getal	%	Getal	%	Getal	%	Getal	%	Getal	%
Het nog nooit Blankedrank gedrink nie	25	22.5	46	41.4	32	28.8	4	3.6	4	3.6	111	100.0	56	48.7	44	38.3	15	13.0	0	-	0	-	115	100.0
Het ervaring van 1 Blankedranksoort: ðf wyn ðf bier ðf spirtualieë	37	14.3	86	33.3	82	31.8	31	12.0	22	8.5	258	100.0	52	39.7	33	25.2	37	28.2	6	4.6	3	2.3	131	100.0
Het ervaring van meer as 1 Blankedranksoort	31	11.2	41	14.8	80	28.9	45	16.2	80	28.9	277	100.0	14	20.0	17	24.3	25	35.7	9	12.9	5	7.1	70	100.0
TOTAAL	93	14.4	173	26.8	194	30.0	80	12.4	106	16.4	646	100.0	122	38.6	94	29.7	77	24.4	15	4.7	8	2.5	316	100.0

$$X^2 = 54.6753; p < .1\%$$

$$X^2 = 48.3135; p < .1\%$$

- 9.12.3 Die jongste ouderdomsgroep het die ligste en die 31 tot 50 jaar ouderdomsgroep die swaarste drankuitgawepatroon.
- 9.12.4 Wat die proefpersone se beroepe betref, wil dit voorkom dat, behalwe vir die persone met eie ondernemings by die landelike steekproef, 'n swaar drankgebruikpatroon met 'n swaar drankuitgawepatroon gepaard gaan.
- 9.12.5 Namate die onderwyspeil van die onderwyspeilgroepe hoër is, neig die persentasie drankgebruikers wat slegs 'n uitgawe van 1 tot 99 sent het, om af te neem, terwyl die persentasie persone wat 'n uitgawe van meer as R3.00 het, toeneem.
- 9.12.6 Namate die inkomste van die inkomstegroepe hoër is, neem die persentasie persone af wat 'n uitgawe minder as R1.00 het en styg die persentasie persone met 'n uitgawe groter as R3.00.
- 9.12.7 Die getroudes neig na 'n swaarder drankuitgawepatroon en die ongetroudes na 'n ligter drankuitgawepatroon as die totale groep.
- 9.12.8 Diegene wat in Bantoewoongebiede in Blankedorps- en -stadsgebiede woon het 'n swaarder drankuitgawepatroon as die totale groep, terwyl Bantoegebiedbewoners, Blankeplaasbewoners en die wat verspreid in Blankedorps-en-stadsgebiede woon, 'n ligter drankuitgawepatroon as die totale groep vertoon.
- 9.12.9 Die proefpersone wat gedurende sewe dae die meeste eenhede drank gebruik het, het 'n groter persentasie proefpersone wat gedurende die voorafgaande maand die grootste drankuitgawe gehad het.
- 9.12.10 Die proefpersone met ervaring van die grootste verskeidenheid Blankedranksoorte, het groter persentasies proefpersone as die totale groep wat die hoogste uitgawe aan drank het.
- 9.12.11 Die volgende faktore neig veral om met 'n swaar drankuitgawepatroon gepaard te gaan: lid van die manlike geslag, 'n ouderdom tussen 31 en 50 jaar, 'n statusgewende beroep, 'n hoë onderwyspeil, 'n hoë inkomste, 'n getroude status, 'n Bantoewoon gebied in 'n stad of dorp as woonplek, 'n hoë graad van drankgebruik en die ervaring van 'n groot verskeidenheid Blankedranksoorte.

HOOFSTUK 10

DIE PLEK EN TYD VAN DRANKGEBRUIK

10.1 INLEIDING

In hierdie hoofstuk word die drinkplek en die drinktyd van die proefpersone by die twee steekproefgroepe kortliks bespreek. Al die verskillende plekke waar die proefpersoon drank gebruik of reeds gebruik het, word nie in ag geneem nie, slegs die plek waar hy mees dikwels drank gebruik. Onder drinktyd word hier verstaan die dag waarop die proefpersoon gewoonlik die meeste drank nuttig.

10.2 DIE DRINKPLEK VIR BANTOEBIER

Tabel 10.1 is 'n tabellasië van die plekke waar proefpersone mees dikwels Bantoebier nuttig.

TABEL 10.1
DIE DRINKPLEK VIR BANTOEBIER

Drinkplek vir Bantoebier	Stedelike steekproef		Landelike steekproef	
	Getal	Persentasie	Getal	Persentasie
Aan eie huis	236	44.9	174	59.0
Aan huis van ander mense waar vir die drank betaal word	104	19.8	58	19.7
Aan huis van ander mense waar drank gratis verkry word	25	4.8	40	13.6
Munisipale- of kampongbiërsaal	157	29.8	13	4.4
Werkplek	4	0.8	10	3.4
TOTAAL	526	100.0	295	100.0

Dit blyk uit tabel 10.1 dat die drankgebruikers wat Bantoebier tuis drink, by albei steekproefgroepe die grootste enkele persentasie uitmaak, nl. stedelike steekproef 44.9 persent en landelike steekproef 59.0 persent. Die gebruik van Bantoebier tuis is blykbaar in 'n groot mate oorwegend vanweë die feit dat dié dranksoort ook as voedsel gebruik word. Wat die Bantoebierdrinkers by die stedelike steekproef betref, skyn dit asof die beskikbaarstelling van voorgeskrewe drinkplekke, die munisipale- of kampongbiërsaal, die drinkplek in 'n mate beïnvloed, aangesien by die stedelike steekproef 'n kleiner persentasie Bantoes tuis drink as by die landelike steekproef en die biërsaaldrinkers vir die tweede grootste enkele persentasie by die stedelike steekproef verantwoordelik is, nl. 29.8 persent.

10.3 DIE DRINKPLEK VIR BROUSELS

Tabel 10.2 is 'n tabellasië van die plekke waar proefpersone mees dikwels brousel nuttig.

TABEL 10.2
DIE DRINKPLEK VIR BROUSELS

Drinkplek vir brousele	Stedelike steekproef		Landelike steekproef	
	Getal	Persentasie	Getal	Persentasie
Aan eie huis	14	16.7	23	42.6
Ander plek	70	83.3	31	57.4
TOTAAL	84	100.0	54	100.0

Vanweë die onwettigheid van brouselgebruik kom die drink-aan-eie-huis in so 'n geringe mate voor, stedelike steekproef 16.7% en landelike steekproef 42.6 persent. Die drinkplek van brousele is weliswaar by die landelike steekproef in vergelyking met die stedelike steekproef in 'n groter mate die eie woning maar hier moet in gedagte gehou word dat onwettige gebruike vanweë die uitgestrektheid van die platteland moeiliker is om aan die lig te bring. Ook is van belang dat sommige brousele in die landelike gebiede juridies as Bantoebier geklassifiseer is, en dit moeilik is om vas te stel wanneer die Bantoebiergrens van 2 persent oorskry word. Aan die anderkant was die brouselhandel in die stedelike gebiede in die hande van eienaars van smokkelkroeë.

10.4 DIE DRINKPLEK VIR BLANKEDRANK

Tabel 10.3 is 'n tabellasië van die plekke waar die proefpersone mees dikwels Blankedrank nuttig.

TABEL 10.3
DIE DRINKPLEK VIR BLANKEDRANK

Drinkplek vir Blankedrank	Stedelike steekproef		Landelike steekproef	
	Getal	Persentasie	Getal	Persentasie
Aan eie huis	231	44.6	84	42.4
Ander plek	287	55.4	114	57.6
TOTAAL	518	100.0	198	100.0

Uit tabel 10.3 blyk dat die eie-huis as drinkplek 'n kleiner rol speel as ander plekke, stedelike steekproef 44.6 persent en landelike steekproef 42.4 persent. Ook hier is die feit dat die gebruik van Blankedrank vir die oorgrote meerderheid Bantoes tydens hierdie opname onwettig was, van deurslaggewende betekenis. Vanweë die „onverkrygbaarheid" van Blankedrank was die smokkelkroeg 'n belangrike drinkplek.

10.5 DIE DAG WAAROP MEES DIKWELS DRANK GENUTTIG WORD

Tabel 10.4 is 'n tabellasië van die dag van die week waarop die proefpersone

mees dikwels drank gebruik.

TABEL 10.4

DIE DAG WAAROP MEES DIKWELS GEDRINK WORD

Dag waarop mees dikwels gedrink word	Stedelike steekproef		Landelike steekproef	
	Getal	Persentasie	Getal	Persentasie
Sondag	188	29.1	101	32.0
Maandag tot Vrydag	74	11.4	19	6.0
Saterdag	362	56.0	179	56.6
Drink elke dag ewe veel	22	3.4	17	5.4
TOTAAL	646	100.0	316	100.0

Die gegewens in tabel 10.4 toon in watter oorweldigende mate die proefpersone van albei steekproewe eintlik "naweekdrinkers" is. By die stedelike steekproef gebruik 85.1 persent van die proefpersone gewoonlik hul drank op Saterdag en Sondag. By die landelike steekproef is laasgenoemde die geval met 88.6 persent van die proefpersone.

10.6 SAMEVATTING

10.6.1 Behalwe ten opsigte van die gebruik van Blankedrank speel die gebruik van drank aan eie huis 'n baie groter rol by die landelike proefpersone as wat dit die geval is met die stedelike proefpersone.

10.6.2 Drank word by albei steekproefgroepe mees dikwels oor naweke gebruik.

HOOFSTUK 11

SAMEVATTING

11.1 INLEIDING

Die doel van hierdie samevatting is om sekere persoonlike kenmerke van die proefpersone wat op betekenisvolle wyse met die drinkpatroon van die Bantoe verband hou, oorsigtelik saam te vat. Onder drinkpatroon word verstaan 'n omvattende begrip wat betrekking het op al die verskillende fasette wat met die gebruik van drank in verband staan.

11.2 DIE DRINKPATROON BY DIE TWEE STEEKPROEFGROEPE

Ongeveer twee-derdes van die Bantoes van albei steekproefgroepe is gebruikers van drank (tabel 3.1). Van al die drankgebruikers gebruik vier-vyfdes onder andere Bantobier, tussen drie- en vier-vyfdes onder andere Blankedrank en nie eers een-vyfde nie broufels. 'n Groter persentasie van die drankgebruikers van die landelike steekproefgroep gebruik Bantobier as wat by die stedelike steekproefgroep die geval is, maar wat Blankedrank betref, is dit weer die stedelike steekproefgroep wat 'n groter persentasie drankgebruikers as die landelike steekproefgroep insluit wat dié dranksoort gebruik (tabel 5.1). Ten spyte van die feit dat die drankgebruikers van die stedelike steekproefgroep ook net soos wat die geval met die landelike steekproefgroep is, die meeste keer Bantobier drink (daar- na Blankedrank en broufels - tabel 6.1), verkies die grootste enkele persentasie drankgebruikers by die stedelike steekproefgroep Blankedrank bo alle dranksoorte, terwyl die grootste enkele persentasie by die landelike steekproefgroep nog Bantobier verkies (tabel 6.2).

Ongeveer vier-vyfdes van die drankgebruikers in albei steekproefgroepe beweer dat hulle veral om fisiologies-georiënteerde redes Bantobier gebruik (tabel 4.1), terwyl die alkoholiese sterkte van Blankedrank die grootste enkele motief vir Blankedrankgebruik van die drankgebruikers is wat voorkeur aan Blankedrank bo Bantobier gee (tabel 4.7).

Met betrekking tot die indeling van die drankgebruikers in bepaalde drankgebruikgroepe, is dit duidelik dat die groep wat sowel Bantobier as Blankedrank drink, by albei steekproefgroepe die grootste drankgebruikgroep uitmaak. Die groep wat van alle dranksoorte net Bantobier gebruik, maak by die landelike steekproefgroep die tweede grootste groep uit, terwyl die tweede plek by die stedelike steekproefgroep deur dié groep wat net Blankedrank drink, ingeneem word (tabel 5.2).

Die stedelike steekproefgroep vertoon 'n duidelike swaarder drankgebruikpatroon (wat die getal drankies betref wat gedurende sewe dae genuttig is - tabel 7.1), 'n swaarder drinkfrekwensiepatroon (wat die kere betref waarop 'n proefpersoon gemiddeld drank gebruik - tabel 8.1) en 'n swaarder drankuitgawepatroon (wat betref die betaalde geldwaarde van die drank deur die proefpersoon self gebruik - tabel 9.1) as die landelike steekproefgroep.

Drank word by albei steekproefgroepe meer dikwels oor naweke gebruik (tabel 10.1) en behalwe ten opsigte van die gebruik van Blankedrank speel die gebruik van drank tuis 'n baie groter rol by die landelike steekproefgroep as wat die geval is met die stedelike steekproefgroep (tabelle 10.1, 10.2 en 10.3).

11.3 DIE DRINKPATROON BY DIE TWEE GESLAGTE

Terwyl vier-vyfdes van die mans drankgebruikers is, is slegs 'n rapsie meer as twee-vyfdes van die vroue drankgebruikers. Die persentasie mans en vroue onderskeidelik wat drankgebruikers is, is by albei steekproefgroepe min of meer gelyk (tabel 3.1).

Die vroue wat drank gebruik, toon by albei steekproefgroepe die neiging om in 'n groter mate as die drankgebruikende mans van Bantobier en Blankedrank

slegs een dranksoort te drink; die mans wat drank gebruik, neig weer om in 'n groter mate as die vroue sowel Bantoebier as Blankedrank te drink (tabel 5.2). Die mans en vroue van die stedelike steekproefgroep verkies feitlik in dieselfde mate van alle dranksoorte Blankedrank, maar by die landelike steekproefgroep verkies die mans in 'n heelwat geringer mate as die vroue Bantoebier bo Blankedrank (tabel 6.1).

Albei geslagte gebruik feitlik in dieselfde mate by die twee steekproefgroepe Bantoebier eerstens om fisiologies-georiënteerde redes en tweedens om seremoniële redes (tabel 4.1), terwyl 'n groter persentasie van die mans as van die vroue Blankedrank bo Bantoebier verkies vanweë Blankedrank se alkoholiese sterkte (tabel 4.7).

Die man het by albei steekproefgroepe 'n swaarder drankgebruikpatroon (tabel 7.1), 'n swaarder drinkfrekwensiepatroon (tabel 8.1) en 'n swaarder drankuitgawepatroon (tabel 9.1) as die vrou.

11.4 DIE DRINKPATROON BY OUDERDOMSGROEPE

By albei steekproefgroepe sluit die ouderdomsgroep met persone wat tussen 41 en 50 jaar is van alle ouderdomsgroepe die grootste persentasie drankgebruikers in. Die persentasie drankgebruikers styg dan ook reëlmatig vanaf die jongste ouderdomsgroep tot en met die 41 tot 50 jaar-ouderdomsgroep. Namate die ouderdom egter hoër as die van dié middeljarige groep is, daal die persentasie drankgebruikers. Alhoewel die persentasie drankgebruikers by albei steekproefgroepe feitlik dieselfde is, het die groepe met persone jonger as 40 jaar by die stedelike steekproefgroep groter persentasies drankgebruikers as die landelike steekproefgroep terwyl groepe met persone van 51 jaar en ouer by die landelike steekproefgroep groter persentasies drankgebruikers het as die stedelike steekproefgroep (tabel 3.2).

Terwyl proefpersone wat tussen 31 jaar en 50 jaar oud is by albei steekproefgroepe in 'n groter mate as die verwagte sowel Blankedrank as Bantoebier drink, gebruik die jongste ouderdomsgroep (diegene tussen 15 en 30 jaar) by die stedelike steekproefgroep in 'n groter mate as die verwagte slegs Blankedrank en by die landelike steekproefgroep in 'n groter mate as die verwagte slegs Bantoebier (tabel 5.3). Die tendens ten opsigte van drankvoorkeur van die ouderdomsgroepe kom baie ooreen met dié ten opsigte van die dranksoorte wat hulle gebruik; die jongste ouderdomsgroep by die stedelike steekproefgroep gee dan ook meer as die verwagte voorkeur aan Blankedrank, terwyl dit slegs die middeljarige ouderdomsgroep by die landelike steekproefgroep is wat ook van die drie dranksoorte Blankedrank verkies (tabel 6.3).

Aangesien die middeljarige ouderdomsgroep (persone tussen 31 en 50 jaar oud) van alle ouderdomsgroepe die swaarste drankgebruikpatroon (tabel 7.2), die swaarste drinkfrekwensiepatroon (tabel 8.2) en die swaarste drankuitgawepatroon het (tabel 9.3), kom dit nie vreemd voor nie as 'n groter persentasie van dié groep as wat verwag word Blankedrank bo Bantoebier verkies vanweë die alkoholiese sterkte van Blankedrank (tabel 4.8).

Die jongste ouderdomsgroep beskik nie alleen van die drie ouderdomsgroepe oor die ligste drankgebruikpatroon en drankuitgawepatroon nie, maar ook oor die ligste drinkfrekwensiepatroon.

Wanneer die oudste ouderdomsgroep met die jongste en middeljarige ouderdomsgroepe vergelyk word, blyk dit dat hierdie groepe onderskeidelik oor 'n ligter en swaarder drankgebruikpatroon, drinkfrekwensiepatroon en drankuitgawepatroon beskik as die oudste ouderdomsgroep.

11.5 DIE DRINKPATROON BY HUWELIKSTAATGROEPE

Die feit dat die ongetroudes (d.i. persone wat nog nie getroud is/was nie) 'n geringer persentasie drankgebruikers as die verwagte het, hang saam met die homogeniteit tussen hierdie huwelikstaatgroep en die jongste ouderdomsgroep

(tabel 3.6). Die ongetroudes lewer deurgaans dieselfde patroon as die jongste ouderdomsgroep. By die stedelike steekproefgroep gebruik 'n groter persentasie van hulle as van die verwagte slegs Blankedrank (tabel 5.8) en gee 'n groter persentasie van hulle as van die verwagte voorkeur aan Blankedrank (tabel 6.7), terwyl die landelike steekproefgroep 'n groter persentasie van hulle as van die verwagte slegs Bantoebier gebruik en 'n groter persentasie Bantoebier verkies.

Dit verbaas daarom glad nie dat die ongetroudes neig om 'n ligter drankgebruikpatroon (tabel 7.6) 'n ligter drinkfrekwensiepatroon (tabel 8.6) en 'n ligter drankuitgawepatroon (tabel 9.7) as die totale groep te hê nie. Die getroudes neig meer na 'n swaarder drankgebruikpatroon, 'n swaarder drinkfrekwensiepatroon en 'n swaarder drankuitgawepatroon as die totale groep.

11.6 DIE DRINKPATROON BY ONDERWYSPEILGROEPE

Ten spyte van die feit dat die persentasie drankgebruikers by albei steekproefgroepe kleiner as die verwagte is namate die onderwyspeilgroepe persone met 'n hoër onderwyspeil as 'n standaard 2-sertifikaat insluit (by die landelike steekproefgroep het die groep wat nooit skool gegaan het nie selfs van alle onderwyspeilgroepe die grootste persentasie drankgebruikers, nl. 71.7% - tabel 3.4), het die hoogste onderwyspeilgroepe (d.i. diegene wat oor 'n standaard 5- of 'n hoër sertifikaat beskik) van alle groepe die swaarste drankgebruikpatroon en drankuitgawepatroon (tabelle 7.4 en 9.5). Ook styg die persentasie drankgebruikers wat by die landelike steekproefgroep daaglik drink en by die stedelike steekproefgroep op drie tot ses dae per week drink, namate die onderwyspeil hoër is.

Namate die onderwyspeil hoër is, daal die persentasie drankgebruikers wat net Bantoebier drink en styg die persentasie wat van alle dranksoorte slegs Blankedrank gebruik (tabel 5.5). Ook wat die drankvoorkeur betref, gee 'n groter persentasie drankgebruikers voorkeur aan Blankedrank en 'n kleiner persentasie aan Bantoebier namate die onderwyspeil hoër is (tabel 6.5).

As die swaarder drankgebruikpatroon van die hoë onderwyspeilgroepe in ag geneem word, kom dit nie vreemd voor nie dat die belangrikheid van die motief vir die voorkeur aan Blankedrank vanweë die alkoholiese sterkte daarvan toeneem namate die onderwyspeil hoër is (tabel 4.9).

11.7 DIE DRINKPATROON BY INKOMSTEGROEPE

Nieteenstaande die feit dat dit net die geval by die stedelike steekproefgroep is dat die persentasie drankgebruikers toeneem namate die inkomste hoër is (by die landelike steekproefgroep neem die persentasie drankgebruikers inderdaad af namate die inkomste hoër is - tabel 3.5), het die hoogste inkomstegroepe by albei steekproefgroepe die swaarste drankgebruikpatroon en die swaarste drankuitgawepatroon en neig na die swaarste drinkfrekwensiepatroon. Die drankgebruikers weer, wat R10 of minder per maand as inkomste ontvang, het by albei steekproefgroepe die ligste drankgebruikpatroon, die ligste drinkfrekwensiepatroon en die ligste drankuitgawepatroon (tabelle 7.5, 8.5 en 9.6).

Net soos die geval by die onderwyspeilgroepe, styg die persentasie drankgebruikers wat slegs Blankedrank gebruik en daal die persentasie wat slegs Bantoebier drink, namate die inkomste hoër is (tabel 5.7). Namate die inkomste hoër is, gee 'n groter persentasie drankgebruikers dan ook voorkeur aan Blankedrank (tabel 6.5).

Namate die inkomste hoër is, styg die persentasie drankgebruikers wat vanweë higiëniteits- en gesondheidsredes en redes betreffende alkoholiese sterkte Blankedrank bo Bantoebier verkies, en daal die persentasie wat vanweë die besondere smaak van Blankedrank dié dranksoort nuttig.

11.8 DIE DRINKPATROON BY BEROEPSGROEPE

Ten opsigte van die proefpersone se beroep kan nie altyd duidelike tendense onderskei word nie. Dit is egter duidelik dat die verspreidings met betrekking

tot die beroep nou verband hou met dié ten opsigte van onderwyspeil en inkomste. Die drankgebruikers in „statusgewende" beroepe het dan ook 'n groter persentasie as die verwagte wat net Blankedrank drink (tabel 5.4) en 'n groter persentasie as die verwagte wat Blankedrank bo ander dranksoorte verkies (tabel 6.4) en ook 'n swaarder drankgebruikpatroon (tabel 7.3), by die stedelike steekproefgroep 'n swaarder drinkfrewensiepatroon (tabel 8.3) en 'n swaarder drankuitgawepatroon (tabel 9.4) as die verwagte.

11.9

DIE DRINKPATROON BY WOONPLEK GROEPE

Die proefpersone woonagtig in Bantoe woongebiede in Blankedorps- en -stadsgebiede het nie alleen 'n hoër persentasie drankgebruikers as die verwagte nie (tabel 3.9), maar ook 'n swaarder drankgebruikpatroon as die verwagte (tabel 7.8), 'n swaarder drinkfrewensiepatroon as die verwagte (tabel 8.8) en 'n swaarder drankuitgawepatroon as die verwagte (tabel 9.8). Diegene wat verspreid in Blankewoongebiede in stede en dorpe woon en dié wat op Blankeplase woon, het 'n ligter drankgebruikpatroon, drinkfrewensiepatroon en drankuitgawepatroon as die verwagte. Die proefpersone wat in Bantoegebiede woon, het weliswaar 'n kleiner persentasie drankgebruikers as die verwagte, en ook 'n kleiner drankuitgawepatroon maar 'n drankgebruikpatroon wat in 'n mate met die van die verwagte ooreenkom en 'n duidelik swaarder drinkfrewensiepatroon as die verwagte.

Die faktor van verlies van kontak met die Bantoe tuisland speel bepaald 'n deurslaggewende rol in die drinkpatroon van die Bantoe. Die Blankegebied - georiënteerde proefpersone het 'n groter persentasie drankgebruikers as die Bantoegebied-georiënteerde proefpersone (tabel 3.10) en namate die proefpersone se kennis van die amptelike tale toeneem, styg die persentasie Blankedrankdrinkers en drinkers van sowel Blankedrank as Bantoebier (tabel 5.9) en styg die persentasie drankgebruikers wat Blankedrank bo Bantoebier verkies (tabel 6.9).

NASIONALE BURO VIR OPVOEDKUNDIGE EN MAATSKAPLIKE NAVORSING

ONDERSOEK NA DIE DRINGEWOONTES VAN DIE

BANTOE IN SUID-AFRIKA

VRAELYS E

Ons onderneem om alle antwoorde wat u gee as baie vertroulik te behandel. Daar word nie belanggestel in u antwoorde afsonderlik nie maar in die gewens van die hele Bantoebevolking.

U NAAM KOM NÊRENS OP DIE VRAELYS VOOR NIE.

Nommer van vraelys.
(Alleenlik vir kantoorgebruik)

_____ (1-4)

1. Is u 'n man of 'n vrou?

Man	Vrou
1	2

(5)

2. Hoe oud is u?

15-20	21-30	31-40	41-50	51-60	61-70	71 en ouer
1	2	3	4	5	6	7

(6)

3. Watter soort werk doen u?

(Skrywe hier so duidelik en volledig moontlik neer watter soort werk die proefpersoon doen. Byvoorbeeld werk in tuin, lewer melk af, verkoop koerante, werk op plaas, gee onderwys.)

.....
.....
.....
.....
.....
.....
.....
.....
.....

4. Maak 'n kruisie by die soort werk wat hy/sy doen.

Plaasarbeiders (landbouwerkers): bv. plaasvoormanne, plaasarbeiders, bosbouers, trekkerdrywers ens.	01	
Mynwerkers wat nie 'n geleerde beroep beoefen nie maar hoofsaaklik arbeiders is	02	
Ander arbeiders bv. in fabriek, Spoorweë, boubedryf ens.	03	
Professionele, tegniese en verwante beroepe: Bv. dokters, predikante, onderwysers, prokureurs, aptekers, rekenmeesters, tolke, verpleegsters, landbou-opsieners ens.	04	
Ander geleerde beroepe: bv. administratiewe beamptes, klerke ens.	05	
Persone betrokke by aflewings- en vervoerdienste. Bv. bestuurders van huurmotors, vragmotors, privaatmotors, busse, kragfietse. Aflewering met fietse, diere, ens.	06	
Voltydse studente en skoliere	07	
Huis- en tuinbediendes bv. huisbediendes, tuinwerkers, was- en stryk-bediendes ens. by privaat persone. Kelners in diens van die Spoorweë, hotelle, ens.	08	
Persone wat 'n eie privaat onderneming besit: bv. handelaars (ook smouse) huurmotoreienaars, skoenmakers, huisopknappers, ens.	09	(7-8)
Persone wat hoofsaaklik uit hul eie boerdery 'n bestaan maak (plaas- arbeiders en voormanne uitgesluit) bv. veeboere, landbouers ens.		
Persone wat nie ekonomies bedrywig is nie: bv. pensioentrekkers, persone wie se familie vir hulle sorg, persone wat 'n ander bron van inkomste het, bv. renteniers ens.	11	
Veiligheidsdienste: bv. konstabels in die polisie, bewaarders in die gevangeniswese en persone in diens van die weermag, asook nagwagte, brandweermanne, vuurslaners, verkeersinspekteurs, ens.	12	
Voltydse huisvrouens wat nie vir ander werk om te verdien nie	13	
Het nie gewerk toe die onderhoud gevoer is nie. (Is werkloos)	14	
Doen werk wat nog nie genoem is nie	15	

5. Watter standerd het u geslaag?

Het u nooit skool gegaan nie	01	
Was u op skool maar het geen standerd geslaag nie	02	
Het u die sub-standerds A of B geslaag	03	
Het u standerds een of twee geslaag	04	
Het u standerds drie of vier geslaag	05	
Het u standerds vyf of ses geslaag	06	
Het u vorm een geslaag	07	
Het u vorm <u>een</u> geslaag en besit ook 'n tegniese sertifikaat of 'n onderwysersertifikaat of 'n landbousertifikaat of 'n dergelike sertifikaat	08	(9-10)
Het u vorm <u>twee</u> geslaag	09	
Het u vorm <u>drie</u> geslaag (dit sluit in al die verskillende junior sertifikate)	10	
Het u vorm <u>drie</u> geslaag en besit ook 'n tegniese sertifikaat of 'n onderwysersertifikaat of 'n landbousertifikaat of 'n dergelike sertifikaat	11	
Het u vorm vier geslaag	12	
Het u vorm <u>vyf</u> geslaag (dit sluit in al die verskillende matriek-sertifikate)	13	
Het u vorm <u>vyf</u> geslaag en besit ook 'n tegniese sertifikaat of 'n onderwysersertifikaat of 'n landbousertifikaat of 'n dergelike sertifikaat of 'n ander kwalifikasie behalwe 'n universiteitsgraad	14	
Het u 'n universiteitsgraad behaal	15	

6. Hoeveel volle jare was u op skool, kollege, universiteit of dergelike inrigtings?

1-2	3-4	5-6	7-8	9-10	11-12	13-14	15-16	17-18	19-20	21 en meer	Geen
1	2	3	4	5	6	7	8	9	0	X	Y

(11)

7. Kan u lees en skrywe?

Ja	Nee
1	2

(12)

8. Is u inkomste

(a) slegs in kontant	1
(b) in kontant en goedere	2
(c) slegs produksie vir selfonderhoud of slegs in goedere	3
(d) het geen inkomste nie	4

(13)

9. Wat is op die oomblik u inkomste per maand. Indien u getroud is, gee die inkomste van u gesin as geheel.

Geen	R1- R5	R6- 10	R11- 20	R21- 30	R31- 40	R41- 50	R51- 60	R61- 70	R71- 80	R81- 90	R91- 100
01	02	03	04	05	06	07	08	09	10	11	12

(14-15)

R101	R111	R121	R131	R141	R151	R161	R171	R181	R191	Indien meer as R200, vul die getal in
-110	-120	-130	-140	-150	-160	-170	-180	-190	-200	
13	14	15	16	17	18	19	20	21	22	23

(14-15)

10. Maak 'n kruisie in die hokkie teenoor die een vraag wat op die proefpersoon van toepassing is.

(a) Is u nog nie getroud nie?	1
(b) Is u op 'n erkende manier getroud?	2
(c) Is u op 'n erkende of nie-erkende manier getroud maar is nou geskei of verlaat?	3
(d) Is u nog nie op 'n erkende manier getroud nie maar woon saam met 'n vrou/man?	4
(e) Is u 'n wewenaar of weduwee?	5

(16)

11. Is of was u huwelik 'n lobolaverbintenis?

Ja	Nee	Ongetroud
1	2	3

(17)

12. Aan watter etniese groep behoort u?

Xhosa	1	
Zoeloe	2	
Ndebele	3	
Noord-Sotho (Sepedi)	4	
Tswana	5	(18)
Suid-Sotho (Sotho)	6	
Tsonga (Sjangaan)	7	
Venda	8	
Swazi	9	
Ander groep nog nie genoem nie	0	

13. Watter van die volgende tale kan u praat? (Maak net een kruisie)

Net Afrikaans	1	
Net Engels	2	(19)
Afrikaans <u>en</u> Engels	3	
Nie een van bostaande tale nie	4	

14. Woon u tans

(a) in 'n Bantoegebied	1	
(b) op 'n Blanke se plaas	2	
(c) in 'n lokasie of skoonplaas in 'n Blankedorpsgebied	3	
(d) in 'n lokasie of skoonplaas in 'n Blankestadsggebied	4	
(e) in 'n kampong	5	(20)
(f) in 'n Blankedorpsgebied	6	
(g) in 'n Blankestadsggebied	7	
(h) op die gronde van 'n sendinggenootskap	8	
(i) op 'n plek nog nie genoem nie		
Spesifiseer	9	

15. Maak 'n kruisie in die hokkie teenoor die een vraag wat op die proefpersoon van toepassing is.

Het in die afgelope vyf jaar nooit in 'n Blankegebied gekom nie	1	(21)
Het in die afgelope vyf jaar nooit in 'n Bantoegebied gekom nie	2	
Het in die afgelope vyf jaar meer in 'n Bantoegebied as in 'n Blankegebied gewoon	3	
Het in die afgelope vyf jaar meer in 'n Blankegebied as in 'n Bantoegebied gewoon	4	

16. Watter een van die volgende dranksoorte drink u mees dikwels?

(a) Drink nie alkoholiese drank nie	1	(22)
(b) Kafferbier	2	
(c) Ander dranksoorte deur Bantoes gemaak (kafferbier uitgesluit)	3	
(d) Wyn	4	
(e) Sterkdrank byvoorbeeld brandewyn en jenever	5	
(f) Witmansbier	6	

17. Watter soort drank drink u gewoonlik die tweede meeste indien u meer as een soort drank gebruik? (Merk hoogstens een soort).

(a) Drink nie alkoholiese drank nie	1	(23)
(b) Kafferbier	2	
(c) Ander dranksoorte deur Bantoes gemaak (Kafferbier uitgesluit)	3	
(d) Wyn	4	
(e) Sterkdrank byvoorbeeld jenever en brandewyn	5	
(f) Witmansbier	6	
(g) Drink slegs een soort drank	7	

18. A. Wat het die drank wat u die afgelope maand gekoop het en self gedrink het, u gekos?

TABEL 1

Kaffer- bier	Geen 25	1c- 25	26c -50	51c -99	R1- 2	R3- 4	R5- 6	R7- 8	R9- 10	Meer as R10	Weet nie
	0	1	2	3	4	5	6	7	8	9	X

Ander Bantoe-dranksorte	Geen	1c-25	26c-50	51c-99	R1-2	R3-4	R5-6	R7-8	R9-10	Meer as R10	Weet nie	(25)
	0	1	2	3	4	5	6	7	8	9	X	

Blanke-dranksorte	Geen	1c-25	26c-50	51c-99	R1-2	R3-4	R5-6	R7-8	R9-10	Meer as R10	Weet nie	(26)
	0	1	2	3	4	5	6	7	8	9	X	

 *
 * ALLEENLIK VIR KANTOORGEBRUIK *

TABEL 2

Totaal vir alle dranksorte	Geen	1c-49	50c-99	R1-2.99	R3-4.99	R5-6.99	R7-8.99	(27-28)				
	00	01	02	03	04	05	06					
R9-10.99	R11-12.99	R13-14.99	R15-16.99	R17-18.99	R19-20.99	R21-22.99	R23-24.99	R25 en meer				
07	08	09	10	11	12	13	14	15				

18. B. Wat is die waarde van die drank wat u in die afgelope maand verniet gekry het of self vervaardig het en wat u self gedrink het?

TABEL 3

Kaffer-bier	Geen	1c-25	26c-50	51c-99	R1-2	R3-4	R5-6	R7-8	R9-10	Meer as R10	Weet nie	(29)
	0	1	2	3	4	5	6	7	8	9	X	

Ander Bantoe-dranksorte	Geen	1c-25	26c-50	51c-99	R1-2	R3-4	R5-6	R7-8	R9-10	Meer as R10	Weet nie	(30)
	0	1	2	3	4	5	6	7	8	9	X	

Blanke-dranksorte	Geen	1c-25	26c-50	51c-99	R1-2	R3-4	R5-6	R7-8	R9-10	Meer as R10	Weet nie	(31)
	0	1	2	3	4	5	6	7	8	9	X	

 *
 * ALLEENLIK VIR KANTOORGEBRUIK *

TABEL 4

Totaal vir alle dranksoorte	0	1c-49	50c-99	R1-2.99	R3-4.99	R5-6.99	R7-8.99		
	00	01	02	03	04	05	06		

(32-33)

R9-10.99	R11-12.99	R13-14.99	R15-16.99	R17-18.99	R19-20.99	R21-22.99	R23-24.99	R25 en meer	
07	08	09	10	11	12	13	14	15	

(32-33)

 * ALLEENLIK VIR KANTOORGEBRUIK *

TABEL 5

Groot-totaal van tabelle 2 en 4	0	1c-49	50c-99	R1-2.99	R3-4.99	R5-6.99	R7-8.99	R9-10.99	R11-12.99	R13-14.99	R15-16.99	
	00	01	02	03	04	05	06	07	08	09	10	

(34-35)

R17-18.99	R19-20.99	R21-22.99	R23-24.99	R25-26.99	R27-28.99	R29-30.99	R31-32.99	R33-34.99	R35-36.99	
11	12	13	14	15	16	17	18	19	20	

(34-35)

R37-38.99	R39-40.99	R41-42.99	R43-44.99	R45-46.99	R47-48.99	R49-50.99	R51 en meer	
21	22	23	24	25	26	27	28	

(34-35)

19. Watter soort(e) witmansdrank het u al gedrink? (Maak net een kruisie)

Het nog nooit witmansdrank gedrink nie	1
Wyn	2
Sterkdrank	3
Witmansbier	4
Wyn en witmansbier	5
Wyn en sterkdrank	6
Witmansbier en sterkdrank	7
Wyn, witmansbier en sterkdrank	8

(36)

20. Drink u alkoholiese drank (kafferbier ingesluit)

Daag- liks	Vier tot ses dae per week	Drie dae per week	Twee dae per week	Een maal per week	Een maal per maand	Minder as een maal per maand	Glad nie	(37)
1	2	3	4	5	6	7	8	

21. Drink u

Soort drank	Daag- liks	Vier tot ses dae per week	Drie dae per week	Twee dae per week	Een maal per week	Een maal per maand	Minder as een maal per maand	Glad nie	(38)
Kaf- fer- bier	1	2	3	4	5	6	7	8	

Ander Ban- toe- drank	1	2	3	4	5	6	7	8	(39)
--------------------------------	---	---	---	---	---	---	---	---	------

Blanke- drank- soorte	1	2	3	4	5	6	7	8	(40)
-----------------------------	---	---	---	---	---	---	---	---	------

22. Watter dag van die week drink u gewoonlik die meeste?

Drink nie	1
Sondag	2
Maandag	3
Dinsdag	4
Woensdag	5
Donderdag	6
Vrydag	7
Saterdag	8
Drink elke dag ewe veel	9

23. Hoeveel Blankedrank het u die afgelope sewe dae gedrink?

Wyn (Glase)	Niks	1-3	4-6	7-9	10-12	13-15	16- 18	19- 21	22- 24	25- 27	28- 30	Indien meer as 30 vul die getal in	(42)
	0	1	2	3	4	5	6	7	8	9	X	Y	

Sterk- Niks 1-3 4-6 7-9 10- 13- 16- 19- 22- 25- 28- Indien meer as 30 vul
 drank 12 15 18 21 24 27 30 die getal in (43)
 (So-
 pies)

0 1 2 3 4 5 6 7 8 9 X Y

Wit- Niks 1-3 4-6 7-9 10- 13- 16- 19- 22- 25- 28- Indien meer as 30
 mans- 12 15 18 21 24 27 30 vul die getal in
 bier
 (Pinte) (44)

0 1 2 3 4 5 6 7 8 9 X Y

1 bottel sterkdrank = 21 sopies; 1 bottel wyn = 12 glase;

1 klein botteltjie witmansbier = 1 pint;

1 groot bottel witmansbier = 2 pinte.

 *
 * ALLEENLIK VIR KANTOORGEBRUIK *
 *

Totaal vir 0 1- 4- 7- 10- 13- 16- 19- 22- 25- 28- 31-
 Blanke- 3 6 9 12 15 18 21 24 27 30 33
 dranksoorte
 00 01 02 03 04 05 06 07 08 09 10 11 (45-46)

34- 37- 40- 43- 46- 49- 52- 55- 58- 61- 64- 67-
 36 39 42 45 48 51 54 57 60 63 66 69 (45-46)

12 13 14 15 16 17 18 19 20 21 22 23

70- 73- 76- 79- 82- 85- 88- 91- 94- 97- 100- 103-
 72 75 78 81 84 87 90 93 96 99 102 105 (45-46)

24 25 26 27 28 29 30 31 32 33 34 35

24. Hoeveel Bantoedrank het u die afgelope sewe dae gedrink?

Kafferbier Niks 1- 4- 7- 10- 13- 16- 19- 22- 25- 28- Indien
 Klein skaal 3 6 9 12 15 18 21 24 27 30 meer as
 (Twee pinte) die getal in (47)

0 1 2 3 4 5 6 7 8 9 X Y

Bantoedrank- Niks 1- 4- 7- 10- 13- 16- 19- 22- 25- 28- Indien
 soorte (uit- 3 6 9 12 15 18 21 24 27 30 meer as
 gesonder
 kafferbier) die getal
 Halfskaal in
 (Half pint) (48)

0 1 2 3 4 5 6 7 8 9 X Y

 *
 * ALLEENLIK VIR KANTOORGEBRUIK *

Totaal vir alle dranksoorte	0	1-3	4-6	7-9	10-12	13-15	16-18	19-21	22-24	25-27	28-30	31-33	(49-50)
	00	01	02	03	04	05	06	07	08	09	10	11	
	34-36	37-39	40-42	43-45	46-48	49-51	52-54	55-57	58-60	61-63	64-66	67-69	
	12	13	14	15	16	17	18	19	20	21	22	23	(49-50)
	70-72	73-75	76-78	79-81	82-84	85-87	88-90	91-93	94-96	97-99	100-102	103 of meer	(49-50)
	24	25	26	27	28	29	30	31	32	33	34	35	

25. By watter een van die onderstaande plekke drink u gewoonlik kafferbier?
- | | | |
|--------------------------------------------------------|---|------|
| (a) By u eie huis | 1 | |
| (b) By ander mense se huis waar u daarvoor betaal | 2 | |
| (c) By ander mense se huis waar u die bier verniet kry | 3 | (51) |
| (d) By 'n munisipale biersaal of kampongbiereaal | 4 | |
| (e) By die plek waar u werk | 5 | |
| (f) Drink nie kafferbier nie | 6 | |

26. By watter een van onderstaande plekke drink u gewoonlik ander Bantoedranksoorte (behalwe kafferbier)?
- | | | |
|---------------------------------------|---|------|
| (a) By u eie huis | 1 | |
| (b) By 'n ander plek as u eie huis | 2 | (52) |
| (c) Drink nie hierdie dranksoorte nie | 3 | |

27. By watter een van onderstaande plekke drink u gewoonlik Blankedrank?
- | | | |
|------------------------------------|---|------|
| (a) By u eie huis | 1 | |
| (b) By 'n ander plek as u eie huis | 2 | (53) |
| (c) Drink nie Blankedrank nie | 3 | |

28. Wat is die vernaamste rede waarom u kafferbier drink?
(Merk net een rede)
(Moenie aanvanklik die moontlike redes aan die proefpersoon noem nie)
-
- (a) Drink nie kafferbier nie 1
-
- (b) Omdat dit kos is
Omdat dit sterk maak
Omdat dit gesond is
Omdat dit lekker smaak 2
Omdat u lus is daarvoor
Omdat u daarvan hou
Omdat dit u dors les
-
- (c) Omdat dit gebruiklik is by geleenthede soos bruilofte,
stamseremonies, begrafnisse ens. 3 (54)
Omdat u ouers drink
Omdat u vir die geeste van die voorvaders drink
-
- (d) Om van bekommernis ontslae te raak
Om bly te word
Om meer moed te kry 4
Om nie bang te wees nie
Om van minderwaardigheid ontslae te raak
-
- (e) Daar is nie 'n besondere rede nie, u drink sommer 5
-
- (f) Om gesellig saam met u vriende te wees 6
-
- (g) Vir 'n rede nog nie genoem nie
Spesifiseer
..... 7
-
29. Watter een van die volgende dranksoorte verkies u?
-
- (a) Drink nie 1
-
- (b) Wyn 2
-
- (c) Sterkdrank byvoorbeeld brandewyn en jenever 3 (55)
-
- (d) Witmansbier 4
-
- (e) Kafferbier 5
-
- (f) Ander Bantoedranksoorte 6
-
30. Om watter een van die onderstaande redes verkies u Blankedrank bo Bantoedrank? (Moenie aanvanklik die moontlike redes aan die proefpersoon noem nie).
-
- (a) Drink nie alkoholiese drank nie 1
-
- (b) Verkies nie Blankedrank bo Bantoedrank nie 2 (56)
-
- (c) Omdat u dink dat Blankedrank lekkerder smaak 3
-

(d)	Omdat u dink dat Blankedrank u gewoonlik vinniger vrolik maak as die Bantoedranksoorte; omdat Blankedrank sterker is	4	
(e)	Omdat u dink dat Blankedrank 'n nuwigheid is	5	
(f)	Omdat Blankedrank 'n verbode drank is	6	(56)
(g)	Omdat u dink dat die gebruik van Blankedrank u 'n hoër status gee	7	
(h)	Omdat Blankedrank makliker vervoer en gebêre kan word en sonder voorbereiding, dadelik gedrink kan word	8	
(i)	Omdat Blankedrank meer higiënies is	9	
(j)	Vir 'n rede nog nie genoem nie		
	Spesifiseer	0	
		

31. Blankedrank sal vrygestel word aan Bantoes. Dink u dit is goed?

	Ja	Nee	Weet nie	
	1	2	3	(57)

32. Gee u vernaamste rede vir u antwoord

.....

.....

(58)

33. Het u 'n permit om Blankedrank te koop?

	Ja	Nee	
	1	2	(59)

34. Dui met 'n kruisie die gebied aan waarin hierdie vraelys voltooi is. (Slegs vir die gebruik van die veldwerkers.)

KAAPPROVINSIE

Wynberg	De Aar	Kuruman	Oos-Londen	Humans- dorp	Queens- town	Worces- ter	
1	2	3	4	5	6	7	(60)

TRANSKEI

Matatiele	Umtata	Idutywa	Port St. Johns	
1	2	3	4	(61)

NATAL

Umzinto	Bergville	Newcastle	Durban
1	2	3	4

(62)

O. V. S.

Bloemfontein	Thaba N'Chu	Odendaalsrust
1	2	3

(63)

TRANSVAAL

Pretoria	Johannes- burg	Randfon- tein	Nel- spruit	Benoni	Pieters- burg	Groblers- dal	Rusten- burg
1	2	3	4	5	6	7	8

(64)

ZOELOELAND

Eshowe	Hlabisa
1	2

(65)

Naam van gebied (Indien van toepassing)

Nommer van opnemersdistrik

BIBLIOGRAFIE

1. BRUUN, K. : Drinking Behaviour in Small Groups. Finland, 1959.
2. VENTER, J.D. : Die drinkpatroon van die Blanke in Suid-Afrika.
3. BURO VIR SENSUS EN STATISTIEK: Bevolkingsensus, 1960
Bantoes, Boekdeel 5.
4. JEPPE, W.J.O. : Die voorsiening van alkoholiese drank aan die Bantoe met
spesiale verwysing na Wes-Kaapland.
Ongepubliseerde M.A.-Verhandeling, 1962.
5. BEAVEN, W.H. : Whither Research. Institutes of Scientific Studies.
Washington.
6. BURO VIR SENSUS EN STATISTIEK: Bevolkingsensus, 1951, Boekdeel 1.
7. LANSDOWN, C.W.A.: The South African Liquor Law.
8. CARR, W.J.P. : Implementation of 1961 Liquor Act among Bantu.
Institute of Scientific Studies, 1962.
9. DEBATTE VAN DIE VOLKSRAAD (HANSARD) No. 20, 1961.
10. MALAN, A.I. : Verslag van die Kommissie van Onderzoek na die Algemene
Distribusie en Verkoopspryse van Sterk Drank, U.G. 55/1960.
11. QUIN, P.J. : Foods and Feeding Habits of the Pedi.
Johannesburg, 1959.

1970
HUMAN SCIENCES RESEARCH
COUNCIL

R G N BIBLIOTEEK	H S R C LIBRARY
---------------------	--------------------

46397

46398

Copied

V&R—Pta. 1128